No. 6900. Shanghai Wednesday September 26, 1923

THE EASTERN TIMES

Published every morning: including Sundays

時報

中華民國十二年

九月念六日 星期三

舊歷癸亥年八月十六日

今天四張售大洋三分

第六千九百號

中華郵政特准掛號立券按照總包特別優益寄送之報紙

本館開設上海福州路山東路轉角 電報掛號一四二五 電話營業部中央一○一二 編輯部中央一二○四

外埠寄報連郵費 ○中國境內 預日寄全年十二元半年六元 ○日本境內 逐日寄全年十二元半年六元 ○歐美各國 全年二十四元半年十二元（報費先惠郵票九五）

廣告刊例 特等 頭等 二等長行 三等短行 登於新聞欄內每天每行七角 登於後幅普通地位以五十字起碼 每日每字一分

功德林第一次講經會通告

經題 十二門論 講師 范古農居士 地址 北京路西長康里功德林蔬食處 時間 自夏曆八月念一日起每日下午五時至六時止 十二門論係龍樹菩薩所造妙義深邃簡明切要為有志佛學者不可不讀之書嘉興范居士深通內典衆所崇仰前在杭州宣講是論一時聽者於大乘深義莫不豁然領悟嘆為希有茲特恭請來申開講此論以餉滬上之善信因緣難遇幸勿失之今茲是盼 功德林謹啓

大律師王鼎代表馬子松陳小福離異聲明

溧陽馬子松與陳小福自幼訂婚現因雙方不相和諧業於本年九月十日同聘本律師代訂離婚公約除函溧陽縣署備案外特此聲明

王鼎律師事務所所址金神父路鳳莊（2750）

德國新發明橡皮曲線規出現

在機械畫中以曲線為最費事從前木製之曲線規每不合用現有德國工程師阿能特氏發明一種橡皮曲線規隨意灣曲無論何種曲線均可畫出輕便適用誠畫圖之利器也阿氏為推廣營業起見特寄貨樣囑本社代售取價特別從廉每付兩塊定價大洋五角批發另有折扣到貨無多購者從速

上海望平街國聞通信社啓 乙4094

中國協濟日災義振會開會通告

本會赴日專員葉慎齋朱葆臣王駿生管樂玠諸君業由新銘專輪歸國幫同僑胞七百餘人並定於九月二十七日即舊歷八月十七日（即星期四）下午三時開發起團體及聯席大會慰勞專員並請報告赴日經過情形籌商接濟辦法務乞諸大善長准時蒞會幸勿遲却毋任禱盼統希公鑒

會址雲南路五六六號仁濟善堂內

中西大藥房法記聲明

四馬路中西藥房前股東黃松泉君等無意營業將該藥房牌號商標生財器具貨物一切均於癸亥年陰歷八月初一日起併出盤於中西藥房法記接受凡八月初一日以前一切往來賬項歸顧松泉君自理八月初一日以後營業往來均歸法記特登報章俾衆週知此佈

介紹婦孺產科女醫沈鄭浩

女士畢業於上海醫院曾在院服務有年其於產科及婦孺花柳各科悉心研究別具心得凡就診者咸進保赤回春之頌焉茲於醫院服務之餘自設診所於滬西九浜橋如遇貧病不取診金茲特為介紹尚祈病家注意焉

介紹人 章太炎 許建屏 褚慧僧 狄楚青 王彭年 王鈍根

產科婦孺女醫生沈鄭浩啓事

本醫生向在南市上海醫院服務現因便利病家起見特在西門方浜橋華安坊口設立診所如蒙惠顧上午仍請至南市上海醫院下午請至方浜橋診所

韓國鈞啓事

國鈞不幸褰及元室王夫人悼於民國十二年九月八日即夏歷癸亥年七月二十八日申時壽終省署之東院內寢命男實視含殮即日成服除於九月二十八日領帖外並命擇日扶櫬回泰縣海安市本籍卜吉安葬恐訃不週特再報聞

新學制音樂教本出版了!!!（第一學年上學期用）

師範講習科用 樂理教本第一集 實價大洋一角五分
師範講習科用 唱歌教本第一集 實價大洋二角
師範講習科用 彈琴教本第一集 實價大洋一角五分

初級中學用 樂理教本第一集 實價大洋一角二分
初級中學用 唱歌教本第一集 實價大洋二角
高中師範科用 唱歌教本第一集 實價大洋一角二分

以上各書都是此次新學制中小學校音樂科課程綱要起草員劉質平先生編輯的劉先生是當今音樂教育家此書是根據十餘年音樂教授的心得和照着現代音樂教育的狀況編制的今本局已得劉先生的許可刊印以供各學校音樂科教學用本

上海泰東圖書局發行

天津 東馬路有正書局 秋季大廉價

陰歷七月二十日起八月十九日止

◀目錄函索即寄▶

本局開設念餘年專印歷代名賢書畫碑帖名畫等類久爲學界所稱許又道因雅大宗新書廉價出售本社會稱屏條印精小說季開學在即特訂六折秋季以答惠顧諸君雅意另有贈品平日特價一律廉價各物貨有佛書不在此例

◁廉價部▷

本部設東門內二道牌坊汚損之書陳列表面有內容仍完好出版物其價廉至三四一折不等者最多至有至先得早臨提足先得 祈諸

花旗大印機出售

茲有花旗印機鋼料堅固機件靈便既可報印又可印書其價極廉如欲購者請至四馬路有正書局或威海衛路甸刷所接洽可也

史地學報

南高史地研究會編輯

二卷六期出版

張衡地動儀（插圖附說） 劉掞藜
史法通論 柳翼謀
契丹大小字考 張其昀
亞洲在南部山脈河流之新解釋 向達譯
希印古代交通考 張其昀譯
遠東問題之地理的背景
司馬遷之史學 鄭鶴聲
滇緬交界情形 徐韋曼
各國歷史所受地理之支配 胡煥庸譯
俄國革命時歷史研究之狀況 陳旦
古代中西交通考
史地界消息十五則

每冊三角

商務印書館 故書務（商務印書館）

解除學英文的「困難」

英漢雙解 熟語大辭典 陳嘉先生編

定價五元 廉價五折 郵費二角

學者每到做預備工夫或讀文學書時，遇着已成習慣的熟語，既不能了解其意義，而通常字典又無從查攷，故極感困難。本書所收語數多至二萬八千餘，不僅在中國爲第一，并較世界最大的詞典猶多。英漢兩解，均極確當。用之可以減少學者自習時查攷生字不着之苦痛。

多記熟語 不但讀書能通，而且作文時還會增加材料。

上海棋盤街 羣益書社 智16

老牌品海香烟

吸老牌品海香烟的人雖在睡夢之中也牢牢忘不了的

上海群益書社 大廉價、只存一五天了！

書籍……五折 文具……八折 外埠十月三十一截止

商務印書館 現代師範教科書

「教育學原理」

一冊四角

孫貴定編 是書論述教育原理由目的及方法兩方面着眼其論教育目的以論理社會等諸科學爲根據其論教育方法於心理學之原則尤多參引材料新頴收羅豐富斯科之佳本也

現代師範教科書 已出各種列下

▲教育史 四角 ▲各科教學法 四角 ▲學校管理法 三角 ▲教育心理學 三角 ▲論理學 二角

智24

上海銀行公會會員 上海商業儲蓄銀行

本銀行開辦八載設總行於上海寧波路九號設分行一理處於國內外各大商埠專辦商業銀行一切代理儲蓄利息優厚手續便利如蒙賜顧無任歡迎印有各種詳章承索即奉

（6977）

銀行公會會員 新華儲蓄銀行廣告

本銀行於民國三年創辦資本總額五百萬元已收一百五十萬元公積七十二萬元專辦儲蓄兼營商業銀行業務並得受政府委託辦理特種儲蓄事項其種類分列於下

定期存款 活期存款 分類儲蓄 流通儲券 公共儲金 四季儲金 抵押放款 貼現放款 買賣證券 兌換貨幣

總辦事處北京廊房頭條 電話總局一八四八 上海分行 天津分行 北京分行 廊房頭條 電話南局二一○四 二三一○ 一八四○ 天津法界中街 電話中央四七一四

上海日夜銀行六大便利

當本行營業之時儲蓄薪資不憾困難便利三也（四）旅行諸君夜間登程憾各銀行休息過早川資難支若與本行往來隨時支付不致誤時便利五也（六）貴客遇有急需珠寶鑽翠可至本行估價押洋手續簡便利息克己以副雅意便利六也

（一）各界人士自朝至夕各謀生計閒暇之時多在夜間若在本行存付款項不致遺誤公務便利一也（二）各校學生惟星期始放假出外本銀行星期照常營業學界諸君存付款項較爲相宜便利二也（三）工廠男女放工之後均無餘暇若與本行往來則各廠放工之正

行址愛多亞路大世界西隔壁電話六○六六○七

慈善救濟會籌募游民工廠基金遊藝本債券八月廿六日開籤

最新式打字機出售

茲到有外國新出最新式全新打字機數種內有一種手可攜旅行極便尤爲特色各種可照原價八折廉價出售優點甚多不能詳述合意者請臨本局面看 四馬路有正書局

上海電報局廣告

啓者盛京東寧報房於今日開局通報此啓

中國歷代帝后像再版

已出版定價十元

此像爲中國鎮國之寶前數幅爲吳道子手筆向藏南勳殿後藏紫光閣今移入內府此次爲火焚去千古名迹幸僅留此影茲再

上海望平街 北京廠西門 天津東馬路 有正書局發行

電報

磋商條件中之大選

王家襄等、主張下星期憲會如不成、決與大選派妥定條件、雙十節前、以急進手續、宣布憲法、十月十三日前舉行大選、（本館二十五日北京電）

大選票價、仍未商定、節敬每議員三百元、（本館二十五日北京電）

張魯泉等、二十四日午刻、在太平湖宴議員、向王承斌提出三項條件、(一)要求懲辦激起政潮某當局、(二)先憲後選、(三)票價全給現金、其注重實在第三條、（本館二十五日北京電）

直系現稱、大選計畫現進行甚速、本月三十日開預會、十月五日大選、（路透二十五日北京電）

秋節之財政

財部因發各機關薪俸、二十五日照常辦公、軍警餉發六成五、各機關發三成、（本館二十五日北京電）

張弧擬節後辭職、曹錕來電慰留、謂勿存退志、勉爲共難、（本館二十五日北京電）

銅元票價跌至三折、商舖拒不收用、市民請提金融公債息六十萬維持、（本館二十四日北京電）

政府以公債向匯豐銀行押一百萬元、（本館二十四日北京電）

內務部借款維持豫豐鈔票、無限制兌現、（本館二十四日北京電）

克里斯浦公司、因中國報紙近日之記載、特發表一文、謂國會不通過借款合同、則該公司決不借資與中國、馬可尼無線電公司與維克爾廠之借期借款未簽付以前、中國不能募債於市場、前曾從事勸之談判、今已擱置多時、該公司駐北京之代表、非接有新訓令、不能進行云、（路透二十五日倫敦電）

外國將討論匪案復文

外交團擬二十七日討論中國答復臨城案照會、（本館二十五日北京電）

攝閣與保洛、擬與田中玉以輕微處分、免外交團藉口、但恐田不受、須召田來京留商、（本館二十五日北京電）

田中玉電、岱南及東臨匪蹤、由鄭師及胡旅兜勦、已告肅清、（本館二十五日北京電）

馬聯甲電稱、豫省竄皖之匪、已由蘇皖軍隊合剿肅清、田中玉電稱、第五師已勦除魯境之匪、（路透二十五日北京電）

意使署否認梅神父死索賠之說、謂天主教從未要求撫卹、（路透二十五日北京電）

聯軍將包圍惠州

▲仙逸慘死……逸仙倖免

江楓輪船未炸前、孫中山亦曾到該船小憩、迨孫離去數分鐘、楊仙逸斟水銀於炸彈殼內、觸火酒、當時爆炸、全船燬滅、（本館二十五日香港電）

孫中山以長洲要塞司令蘇從山炸斃、將任張國森繼任、（本館二十五日香港電）

朱卓文有復任航空局長之訊、（本館二十五日香港電）

聯軍各司令官、十四日開聯席會議、定由中山進佔三多祝、分兩路進兵、一向河源、一向海陸豐、對惠州不取攻勢、用包圍法、（本館二十五日香港電）

傳孫科被刺、廣州報謂係謠言、（本館二十五日香港電）

高雷軍事緊急、黃明堂在[illegible]鋪被圍、孫中山派李天德率部往救、（本館二十五日香港電）

西江方面兵站、紛紛封船、駛往運兵、似西江已吃緊、惟聯軍否認、（本館二十五日香港電）

李烈鈞奉孫中山召、閏十四日往石龍謁孫、（本館二十五日香港電）

酒樓茶室西菜館聯合會、請省署取消筵席捐、不准、（本館二十五日香港電）

法公使羅里歐將請假回國、職務由維爾敦代理、（本館二十五日北京電）

外部爲馬玉山製糖免稅一案、答復日使、聲明外商不能援例、（本館二十四日北京電）

萬國農會、電請答復十月份出入口特別貿易問題、（本館二十四日北京電）

農商部擬向美國購買長絨棉種、（本館二十四日北京電）

揚子江水道討論委員會、派工程師柏滿等、考察長江流域水道、請主管機關派員會勘、（本館二十四日北京電）

廣西省議會請將慶雲礦務公司收歸省辦、（本館二十四日北京電）

日本震災後之昨聞

震災後之日本經濟狀況　統合有力銀行家關於物價之觀測、大致以爲除特殊品外、其他物價多跌而不漲、蓋政府已決定施行暴利取締令、豁免生活必需品之進口稅、其他必要物資悉歸國家購入及分配、英美兩國且聲明不吝援助、以使兩地市場無變動之程度爲限、此外因大震災之故、不但一般之購買力大減、且爲財界之需要及善後復興之故、日本銀行兌換券雖激增、事實上一般商之貿易額衰之故、以及信用緊縮、鈔票流通亦減少、兌換券自然緊縮、通貨縮小、抑制[illegible]騰貴、東京橫濱固爲交易之中心地、亟於生產工業[illegible]地則以關西爲中心、因此種種理由、物價之前途、必能維持現狀云云、（東方二十五日東京電）

▲俄人對日震災仍極同情　俄人對日本震災、一般觀察、以爲日本將一蹶不振、及見其能維持政治經濟上之秩序、大爲驚異、又二十日日本政府謝絕俄國紅十字隊之援助、及發表李寧號之退出命令、普洛但士培乞報、始加攻擊、謂此爲日本軍閥頑迷不靈之行爲、然俄國外交界、對於日本政府、震災後提議始現告一段落之日俄會議、頗爲注意、後藤子爵之態度不爲外[illegible]且占[illegible]關重要之地位、則關於日俄交涉、倘能進開議之決[illegible]於目利、要之、地震以後、俄人對於日本已喚起非常之興味、並刊雜誌中、多紹介多數之日本勞動與美術文藝、二十六日、爲勸募捐款起見、將開演於日本之[illegible]

▲地震善後案已提出[illegible]（東方二十一日東京電）

[illegible]（東方二十五日東京電）

▲將召集國會之特會　閣內閣議決於十一月底召集國會之特會、（路透二十五日大阪電）

東京內外建築公司震災後其事務人三百名均壓死

東京日本橋下之屍體

大杉榮被害後之軍界評論

▲謂甘粕大尉蔑視國家法規　▲其他一死者之同情及弔唁

據陸軍當局語人云、此次之戒嚴令、係屬於戒嚴令第九條規定臨戰地境者也、地方行政司法事務、凡關於軍事者外、概與平時狀態無異、故除非發生[illegible]對軍隊起反抗或妨害其職務或有關勝[illegible]外、[illegible]市民之權利、即與有此種行[illegible]亦必須[illegible]（一）法當局協力處置之、而甘粕大尉在執行職務時、忘卻其爲公人之地位、直因個人感情及思想之不同、致大杉榮於死、雖在非常之際、但究爲紊亂一國之法規、以個人論、雖未始無同情之價值、然而以法律之威嚴論、到底不能看過也云云、

被甘粕大尉所殺之大杉榮氏外二名之遺骸、在陸軍衛戍病院解剖後、即停放於第一師團司令部、供以香花誠懸弔唁、已於今日引渡於死者之胞弟、（東方二十五日東京電）

德國一致取銷魯爾消極抵抗

▲魯爾代表與中央政府之會商……德總理允受終止消極抵抗之責任

魯爾代表連日在內、今日與中央政府會商取銷消極抵抗之問題、據官場方面云、多數代表主張取銷、蓋以消極抵抗繼續於德人、反於法人以口實、且接濟抵抗經費、爲數頗巨、致使紙馬克用完、有印刷難乎爲繼之勢云、德總理、與各黨及各聯邦之領袖會議、將於星期五在國會發言、並報謂德民國自成立以來、以本星期爲最危急、國人除極端派國民黨員外、皆承認取銷消極抵抗之必要、

德總理史特萊斯曼博士、今日與黨領袖會議、總理代表政府允受終止消極抵抗之責任、而佔領境內各代表允担任勸導人民恢復有秩序之工作、公報稱、德總理向出席與會之各代表發言、謂財政已竭、消極抵抗勢不得不終止、否則消極抵抗將轉爲德人自招不利之工具、總理又謂政府主張以准許被逐者返里、釋放繫獄諸人、交還魯爾民政權三事、爲取銷消極抵抗之條件、但此計畫倘未有效、政府當繼續要求此種讓步云、（路透二十四日柏林電）

德國之黨爭

▲社會黨與國民黨之衝突……社會黨對政府失望及不信任國防部……來因地共和黨宣布獨立

今日社會黨員與國民黨在立消[illegible]近衝突、死四人、傷十一人、

今日社會黨通過對政府失望及不信任國防部長之議案、因國防部長蓋斯勒博士在民治黨會議於柏林時、發言辯護國防部之政策、並謂如有衝突、則國防軍必即執行其訓令、（路透二十四日柏林電）

維斯巴登消息、來因地共和黨員五千人、今已集會、通過一議案、宣布來因地之獨立、並請法比助其獨立、（路透二十四日巴黎電）

南斐首相蒞英後之談話

▲贊同英國對歐政策

南斐聯邦首相斯末資將軍今日蒞英、務參與帝國會議來也、路透訪員見之於汽船、斯末資將軍稱、南斐完全贊同英國對歐之政策、英法總理會晤之公報、含有可樂觀之精神、此時殊可稱喜、當意國與希臘會議相抗時、各國無論大小皆贊同英國擁護聯盟會、此事尤令人氣壯、意希交涉或可爲聯盟會命運之轉點、繼言及南斐內政、謂南斐因進行國內發展之大計畫、支出浩繁、但若南斐不再變擾、其貨品之更大市場、則此種費用、將無結果可言、想參與帝國經濟大會者、定可見帝國政府表同情於殖民地代表、而擬定互相維持之計畫、以便利英帝國之貿易、又謂數年內英帝國植民地定可大爲發達云、（路透二十四日倫敦電）

菲律濱之黨爭

▲民政黨控多數黨將運動獨立經費濫行支配

民政黨領袖今日向總督控多數黨罪狀十款、指多數黨將運動獨立經費濫行支配、用途不明、內有向美國前屆參議員二人行賄及聲紘氏招待馬尼剌萬國律師公會筵席費用菲幣一萬五千披沙等事、查此控案乃運動選舉第四區參議員之競爭作用、此次競爭極爲劇烈、爲菲史所僅見、（路透二十四日馬尼剌電）

波斯有二處地震

▲柯立桑省與和樹滿城

波斯柯立桑省布納德地方、星期四日發生地震、損毀不少、四十數村完全被毀、目前查知死者一百二十三人、傷者百人、震動現仍時作、攤支地方亦有損失、（路透二十四日德黑蘭電）

波扣扣樹滿地方二十三日發生劇烈地震、第一次震動歷兩分鐘之久、此後九十分鐘內連震四次、房屋頗受損傷、惟未喪失生命、（路透二十四日西姆拉電）

日本特約通信

救濟被災華僑消息

（特派員張青）（彬彬）

昨晚神戶華僑救災團在中華會館開臨時緊急會議後、遣該團派往東京之救護隊十餘人、由東京芝浦乘千歲丸返神、乘機報告一切經過情形、其時先由救護隊中之龍守賢君、（京都帝大學生、四川人、）起謂、此次組織救護隊、直赴東京救護留學生、及一般華僑、其組織內容、自辦事員及醫生看護婦、共十六名、其攜帶之救護經費、達五千元之多、時期則預定一星期、守賢等參加此行、負有莫大責任、而東京在留工商學各界、聞本隊之抵京、皆歡欣鼓舞、感激不置、日本朝野上下、亦表示歡迎、日本災民、皆見中國救護隊之旗幟、莫不特曉吾國之至、本隊先到外務省訪問、由出淵亞細亞局長出見、對於本隊之來、極爲稱賞、並派一事務官、與本隊委員二名、同乘汽車、參觀災區狀況、警視廳則派一警官、與本隊調查員向各避難所調查華工真相、總之、此次日本官憲、對於本隊、多方援助、對於學生及華工、則盡力保護、至足感激、所可惜者、同人意見未能一致、除調查災狀況外、卒未能照出發時之議決案、對於災僑給予恤金、且學界同人、多懷狐疑、謂何以名惠而實不至、撫心自問、此行實有負諸公之託、且無以對被災同胞、歸後對在公使館方面、分頭幫忙、如救助傷病者上船、及向日陸軍省借運汽車、代其搬運行李等、倘擬逗留數日、奈爲勢所迫、不得已、隨同被災商工學界、搭千歲丸回神戶、當歸到神戶時、蒙神戶救災團對災民給予恤金十元之舉、頗爲得當、至關於經濟、余等未經手、可由會計李福康君（神戶高商出身）負責報告、次由李君登台報告、因說話太快、不能記錄、大致則謂不發恤金之理由、則因神戶所派之衛生、救護船、已裝大帝災僑返神、無從救濟、故祇在東京方面給予二三元、不但於事無濟、且恐不能表示此團僑民之美意云云、

（據龍守賢等、帝大學生云、李君諸事獨斷獨行、不與他人磋商、種種不是、實難枚舉、當時若諸倫概能度）、各委員報告畢、北京政府派來之代表當般、起立謂神戶僑商對於救濟京濱被災同胞之義俠迅速、足令國人爲之替起、在政府方面、並未設法救濟災僑、較之東西各國之官民一致救濟、實非吾人所能企及、末謂惟在野名士及陸軍省長官等、均紛紛組織義賑會、募集大宗賑款、救濟日本災民及華僑留學生等、後有某委員起謂、國內既若有鉅款、何以敝團並未收到、此次賑款此財果寄交何處耶、此時當般無言可答、惟以他語支吾、謂當向國內各方交涉云云、（九月十九日）

北京特約通信

副票

▲曹家的恩物……滇唐也妥……正票開盤中之障礙……拜金議員之財路

（一四）

吾國仿美制、大總統下有副總統、余以今日大總統選舉問題、方在金錢勢力支配下、內憂外患、漲落不時、故於副總統亦因正票而名之曰副票、正副價定爲五千、副票則打對折亦值二千五、現金主義下、議員、政時勢的需要、此一筆小買賣、當然待正票交割後、再行開盤、然而日來正副同時交易說、又實從座上、其時此際、事實上殊談不到、爲正票開盤中之障礙、而其不易成交、且較正票爲尤甚、

副總統之資格、較大總統更差一籌、希望做大總統者陰多、倘不以其資格不够、轉而降作副總統者較多、然以所佔地勢上後正、黎元洪升正時代、平逐亦復利害關係、不能不讓諸馮國璋、迨元洪爲非法國會、而此副座問題、卒懸而未決、其在今日之時勢、較昔更大不同、南北方在對峙中、南中有此資格者、固爭不着、亦即不欲於此時做曹家筵宴、

曹家以有賢長子、幾年來東掃西盪、擁有十三省地盤、父正子副、雖「朕即國家」時代之陳義、在今日滿清一色曹家天下下、固不妨優爲之、特長子以次之諸嗣子、若馮（玉祥）若齊（燮元）即降而及於王承斌、亦未嘗不夠强够格、長子讓而不爲、馮亦有待、王則依次在末秩、且其羽毛未豐、更不過姑備一格、惟齊則有李純遺下之天然好地盤、李以不幸短命、未能續馮國璋之續、齊則耽耽逐逐、未嘗不作是想、三省巡閱夢未圓、其實夢中之夢在此、巡閱雖非爲選就資格計耳、況皖贛在其支配下、爲以陳調元之勳[illegible]而漸伸其足、自長子以外固莫予我爭雄、曾有謂其足踏三省之豪語、雖其年齡不够、然有清末葉老童生考小學、固嘗以多報少、此又何妨倒過來以少報多、雖然、此副總統果爲齊氏囊中物乎、此在老帥未嘗不可、然而一百萬大選運動費、其始固宥之說來好聽、其後則來由中央欠餉中劃撥之電、老帥當時釋然、況兩眼不離東北報館、長江有心腹之患、環而伺者、皆變反直之輩、武力萬能、其效不過如彼、京來道上之信使絡繹、何嘗忘情於親家翁、且亦勢有不得不然、藉以解一方之散兵、寬爲相需之助、此如不能如吾之願、即賞諸臣下、有功故曰、曹家之恩物、豈外人所得而覬覦、

然而西南之於今日、七零八落、已不成爲名詞、滇中之唐（繼堯）再起後、一方跨足於黔、一方屯兵於川、孫中山困門於東北江、豈能望其項背、反直派四角同盟而五角、孫中山一角外、又有滇唐一角、可見其不甘寄人籬下、而未嘗忘情於中原、固無怪象坊橋東西兩院中接近滇唐一派、忽而異軍突起、主張正副同選、一方鼓吹、一方請命保洛、其理由固以正副不可由曹家包辦、和平統一之聲、未曾一嚮而絕、於西南尤不能不有以結納、粵孫勢窮、惟唐足稱盟主、此席舍唐外無第二人、其實在保洛看來、非吾族類、豈能合作、不過明知其爲空言、落得做個好人、丞諸公依法解决、

本來東西兩團首先生、方集其視線於正票、副票開盤有待、故和之者寡、特一部分以財星照臨、多多益善、同時交易亦可、然而轉到發錢的問題、滇唐本人未必肯於此時花冤錢、而事實上種種之不能既如右述、此所以徒爲正票開盤中之小小枝節耳、（九月二十二日）

要聞

喧嘩紛擾之大選問題

▲大選派之賞罰內規……唐繼堯副座說之空氣

京訊云、滬中立派通政界消息之某氏所談、大選派爲推戴曹錕、已用盡種種手段與方法、今迄最後奮鬥時、更無所不用其極、據聞彼等最近對於國會方面及政界方面、已定出賞罰的內規、凡贊成大選者、在兩院議員可援助下次選舉、即不幸落選、亦可另安置於中央各機關重要地位、在一般政客、可保障現任地位之升進、倘議員政客等、或明或暗、不贊成大選、有妨害其成功之舉動者、俟大總統選出後、即以相當罪名、下之獄中、剝奪其公的生命、此等陰險之內規、效力如何、刻下尚無所聞、再議員投票之報酬交付方法、據傳仍在研究中、然大選派幹部決定、須俟總統選出後、方可一律交付、是以議員等、倘探知此等秘策、則所定之票數、能否足數、頗一疑問、而在直派、如能大選成功、使與直派組成第一次內閣、王承斌爲直魯豫巡閱使、以酬其殊勳、互相已有契約云、又一消息云、倘而捏辦大選之說、現已成爲過去、目下所奔走者、仍不外疏通與拉攏、至票價之支給、籌備大選之某某等銀行、開給支票與議員、照數領取、其後議員方面恐內國銀行靠不住、乃改由某外國銀行開給支票、及至日內、直系各要人及多數議員[illegible]一層又存懷疑、擬更採良策、以便施行、現在此種支給方法、倘在擬議之中、[illegible]內某方計立措票、用大總統選出某日若干、[illegible]欵、但此法倘難定者、[illegible]、內無統系、刻聞大選派爲避免少數包辦、[illegible]政團領袖十人、[illegible]日內或將[illegible]進行云、

[illegible]進行大選之局面、倘在努力支撐、倘未知結果何如之際、而鼓動副座之消息、突然傳出、製造空氣者、且謂[illegible]議員、結成一體、以投票與否爲利器、爲强有力之排擠運動、然鼓吹此議者、究居少數、據某社報告、謂洛陽一關、[illegible]難打破、亦破的之言、茲擇錄於下、亦以見滇唐副座說不過徒爲托一時之空氣而已、

「兩日來盛傳之滇唐副座運動、事誠有之、在京爲之奔走者、有雲南選某、及廣西由某、在後之總指揮、仍爲包辦家之某氏、所有進行方法、某等計畫已定、先以幫助大選費爲求允諾之唯一條件、准保南方大體不難疏通、唯洛陽一關倘難打破、因洛陽[illegible]獨尊之概、今欲其擁戴一不甚相干之滇省督軍、但非人情所應有、故西南議員、儘管欲為滇唐鼓吹、而大典派卻尚無正當之表示、某等[illegible]到時、不好轉身、因之亦不敢明目張膽進行、吾人欲知其進行之如何者、以國會中空氣之冷熱觀之可也云云、

勸各銀行勿過付大選賄欵

駐京議員致各銀行函云、敬啓者現在曹錕黨徒、到處招攜、收買議員、選舉總統、每名酌給票價五千八千萬元萬二千萬五千元不等、其支付方法、係委託銀行經理、一面與議員約定、凡願票舉曹錕者、商明價格後、即交給銀行存欵摺據一扣、該議員隨將提取存欵之印鑑、交給居中介紹之把頭、俟選舉完畢、由本人携具存摺、把頭携具印鑑、同詣銀行發取、一面與銀行密約、此項存欵摺據、雖經發出、惟應採特別會計、不得登記於普通存戶簿籍中、摺據上所蓋圖記、亦勿用銀行向來慣用之印章、選舉告竣後、是否照數付欵、或僅付若干、仍以經手人有正式通知爲準、此爲曹氏黨徒所規定之方法、連日分頭進行、經理銀行亦經指定數家、聞貴行亦在指定經理之列、不勝詫異、查收買議員、過付賄欵、實犯刑律第一百四十二條及第八十三條之規定、特製存摺、另蓋印章、希圖湮滅証據、而存據終不可得而泯、其是否付欵、抑僅付若干、不憑存摺、乃以經手人之通知爲準、更足預圖倒提、扶同局騙、明係詐欺取財、又與刑律第三百八十三條相合、有一於此、已難逃法網、況數罪俱發、無能倖免耶、夫曹氏獻惡於國人、亦深矣、昏庸獨著、貪鄙姓成、向無尺寸之功、祇聞竊山之惡、遭逢時會、已領兼圻、不自量度、復覬大位、逼宮劫印、以逐元首、利誘威逼、以臨國會、衝破國家之綱維、敗壞人類之道德、此而可助、是無天良、此而能成、是無天理、民國建元、已歷一紀、其中憑藉金錢武力、橫行城內、快意一時者、亦已有人、然其敗亡皆忽然、殷鑒不遠、曹氏之勢力才智、不逮前人、而其倒行逆施、則遠過之、彼豈末日之至、實可立而待、縱網統迷夢、勉強一圓、亦洪憲之續耳、貴行管綰金融、懋著信用、自宜避之若浼、安可投入漩渦、爲之過付賄欵、串同局騙、自取罪戾、縱不爲正誼計、獨不爲一行之前途利害計耶、某等敢以莊言正告、此次曹氏黨徒、毀法亂紀、貽禍實大、國人萬難漠視、力所能至、誓必殲除、以肅紀綱、而伸大義、凡助惡長奸者、亦必一一置之於法、力矯從來寬大獎亂之習、以垂大戒、一切行賄隨路之摺據、現正從事搜集、一經取得、當先訴諸法庭、公諸輿論、縱曹力所在、一時不能求直、然曹黨崩潰之日、即爲梟獍寡眼之時、公判執行、不容假借、特先聲明、毋貽後悔、道路傳聞之詞、謂貴行經理此種不正業務、某等亦不敢遽信、但願有則改之、無則加勉、勿牽於平素之情面、虛與委蛇、勿貪圖一時之小利、自貽伊戚、敢布區區、惟祈自擇、京華在望、不盡欲言、此致某某銀行(中國金城中南直隸邊業交通鹽業大陸東陸勸業)經理、京議員湯漪楊永泰褚輔成彭養光王用賓呂澤生鄭萬瞻葉蘭彬韓玉辰高仲和等四百八十三人同啓、

黃陂南下前浙盧之一函

▲始終祇贊成黎之個人行動

天津益世報云、此次黃陂南下、係受左右之慫恿、茲覓得浙盧在黎未動身前致黎一書、從見爭事實之真相、按盧永祥上月赴杭窺探浙盧意見後、盧即恐黎逕至滬組織政府、當以書致黎、隱示不反對其以個人名義之活動、而拒絕其再以總統名義自居、黎左右以此函妨害渠等之計畫、匿不呈與黎閱、反揑造假電、謂盧贊成其組政府、故黎欣然南行、迨抵滬以後、以事出意外、頗有疑浙盧弄之意、浙微有所聞、恐黎始終誤解、前日乃遣使抄呈原函、以明其對黎態度、始終未變焉、其書云、宋卿先生左右、金君曉峯來浙、晤譚甚暢、國事蜩螗、迄無寧象、揆厥亂源、枝節橫生、多由於根本之不立、民國十有二稔、憲法虛懸、莫資法守、以致野心家見機思逞、陰謀家藉端射賞、睠徵往事、扼腕興嗟、去歲我公入都、宣言一以完成憲法爲職志、海內人民、無不欽仰、我公於此深處風雨之中、猶慨負艱鉅、責任心如此其重、佇觀成效、過於他人、不意本年六月十三日之變、公復以迫於環境、含冤出京、風雨未止、責任未盡、聞者惜之、然有志竟成、強者不變、倘能以期望憲法成立之初心、爲敦促制憲實行、國會優秀分子所期相助爲理者、正不乏人、固不必端居京師、始能一倡而百應也、以愚之見、公即以個人之行動、盡國民之義務、與多數明達、公正議員、切實責勉、以求憲法之必成、並見初衷之不二、海內人民、又孰不感公之純粹爲國、諒解其他、此則不第祥一人之私見也、倘望察酌進行、以應時機、是所切盼、專肅敬頌勛綏、盧永祥拜啓、九月一日、

過節之財政

▲關稅提撥五十萬元說……五行借欵成立消息……閣議提出支配清單

京訊云、財部前有提關稅三十萬兩之議、聞此事已經包羅許可、公函上所訂明者、爲三十六萬兩、後改爲三十七萬兩、合洋五十萬元、其全數二十日即由稅務處令吳某送財政部收帳、財部節關支配、當然毫杯水車薪、但此五十萬元、早臺北是零拆、局外人却亦不得而知云、據財部人云、近畿軍警餉、須八十二萬餘元、滿軍三十七萬餘元、(崇文門兩整付十萬)政費照定額一百二十九萬餘元、但各方增加預算、超出原額一倍有零、匯上述數項開支、術言已在三百萬以外、加上京外各處索餉之電、雪片飛來、計其總數亦在四五百萬、若令財政當局在節關邊一一應付、決辦不到之事、故節前張孤即不走、節後亦必不幹、但節前日期甚短、大概張氏個人之行動、無甚變化也、

財政界消息、財政部以鹽餘担保、向中南、金城、鹽業、勸業、東陸、五銀行、商借現欵二百萬元、係由華比、滙豐等銀行從中介紹、(外傳滙豐、[illegible]、華比等銀行、亦在借欵之內、係行誤會、)因條件之磋商、至昨日(二十二)下午、始擬定局、計爲中南、五十萬元、金城五十萬元、鹽業五十萬元、勸業、東陸各二十五萬元、總額爲二百萬元、償還期爲二十個月、由滙豐銀行担保、在鹽餘項下按月撥還、利息二分八釐、預扣利息半數五十六萬、及手續費五萬、又扣還中南舊債十萬、鹽業舊債十萬、金城舊債十萬、東陸舊債五萬、由此財政部實收之欵、僅有一百零五萬、(外傳一百五十萬、似不確、)聞昨晚(二十二日)雙方已經定議、即行訂立合同、(一說須待星期一始可簽字交欵)而財次沈鴻昭、並有在天津國內銀行團借得一百四十五萬元之說云云、然又據一說、謂前日(二十一)中南銀行擠兌風潮發生、根本上遇着打擊、昨日(二十二)金城鹽業、均通知財張、中止借欵云、

五銀行鹽餘墊欵、實爲財政當局救急之最終一着、其接洽內容、已如上所述、又據另一報告、謂實因擠兌風潮、中間略有波折、然經調解之後、仍然可以進行也、據云、節關財政、因擠兌風潮之影響、一切計畫、全歸停頓、緣此次被擠者、皆爲現任財政當局所接近之銀行、且與商議中之鹽餘借欵有關係者、其爲有意破壞現當局之過節計畫、實無疑議、惟其主動之人、外間揣測不一、據曹擠各銀行之調查、頗致疑於新下野之中行總裁王克敏氏、故前晚中南金城邊業等均以電話通知張財長、謂絕對[illegible]墊欵、並請改向中國銀行磋商進行、言外之意、已可想見、財張對此、疑信參半、仍向各銀行勸慰、務請履行墊欵之原議、然各銀行態度極爲冷落、事爲王克敏所聞、特於昨日閣議開會時、請求出席面向張財長辯白、復經各閣員分向雙方解釋、王張之間、已融洽無間、同時各閣員僉請王氏對於節關財政力爲援助、王亦慨然允許、迨其辭去後、張財長將支配清單提出、聲明墊欵成否、今晚必有確信、現在部中只存現欵四十餘萬元、若墊欵成功、始能湊足二百萬元、除軍警占去半額外、各機關一律勻撥三成云云、

過節財政之外訊

▲五行借欵與銅元票問題

字林報二十四日京電云、今政府爲過節之需、全賴一筆華銀行之一百二十萬元借欵及如何對付北京之銅元票二事、據云、財部之計畫、此項小借欵可由此銀行担保、限二十個月內本利還清、至於抵押、亦由該行與他銀行約定、在現成鹽餘分期提出云、今日消息云、此銀行已簽字、滙豐亦允担保云、惟兵警接受打八折之銅元票一節頗爲地方之憂、深恐若輩強欲十足使用、政府方面極力在外國銀行張羅無抵押品、未有允可者、

北京銅元票風潮未已

▲薛篤弼呈報開始清查

銅元票潮、日甚一日、雖有軍警官廳維持、無如錢行奸商、故意操縱、從中取利、致使票價一落千丈、無法維持、値此節關、軍警以保衞市面故、僅討論安謐市面之工作、而無暇顧及錢票之風潮、可云無人負責、遂致愈演愈烈矣、今將昨日(二十二)市面情形、彙誌如左、昨日珠寶市錢市之情形、較前兩日尤見紊亂、七點開市、各商雲集、市內滿坑滿谷、萬頭攢動、更有白錢小綹、一時丟失物件者極多、八點餘鐘、有宣武門內太僕寺街天恒錢鋪張某、携帶銅元票三千串、因事出外、交與石頭胡同大昌油局李某代看、少時張某回來、則錢票已失、詢之李某、李某竟不知何時失去、旋有彰儀門大街永盛烟鋪呂某云「你的票子由棹上被人擠在地下、被牛街口增興糧店人檢去云云」當時託錢經紀蔣寶元將增興人找來詢問、該人云「不錯是撿有錢票三捆、然失錢人得說明數目、方能還他云」該李某不知數目、張某亦一時忘記、遂致雙方爭吵、一時人聲鼎沸、萬分亂雜、旋有彈壓之巡警、及西河沿之官兵趕來、始之斡旋、結果使錢經紀蔣寶元担保、增興號之撿票人、方將三千串錢票交還張某、恰在此時、又有大柵欄北天慶錢舖之丁某、旋失去現錢票七十二元、(一包)遍尋無着、情急而哭、旋即報告軍警、代爲查找、至散市時、亦未尋獲、至九時、錢市已無買賣、少時由平市官錢局收買銅元票二十五泡、錢價係二分半折三兩七錢、(每元合銅元票二十七串零八十文)商會派人到市巡視一週、並無買賣、最後定錢價照銅元四分折四兩、(每元合銅元十六串八百二十文、銅元票分大小兩種、十枚二十枚爲小票、行市係二分折八兩、(每元折銅元票三十串另八百八十文)五十枚四十枚爲大票、行市係二分半折、(每元合銅元票三十六串四百文)定盤之後、又有聚恒銀號等將現銅元十餘泡、[illegible]增各號收買、並又破盤爲四分半齊邊、(每元合銅元十六串一百八十文)至十一時餘閉市、[illegible]安門外官錢分局之兌現人、日見其多、日來由提署調往兌錢之人、皆係即時倒換、取出銅元、再買銅元票、再兌再買、有一日取數回者、一到手即有加倍之餘利、遂於昨日加以取締、該局未開門之先、預將兌錢人趕至白米斜街內偏北往西[illegible]、用繩攔擋、再爲按人放牌、凡婦女一律在前、軍人居中、男子最後、共放五千五百木牌、其未得牌者、即不准兌取、凡男女年幼不足十五歲者、及面帶病容身體瘦弱者、提出不准取兌、蓋恐人多擁擠、有危險之虞、昨晨至十時、方木牌五千五百個放畢、其未得牌者、尚有數千人、皆由軍警趕散、復由軍警預先進入該局、說明共五千五百人取錢、何時放完、何時結止、旋由該局人云、兌錢之人過多、所備銅元不敷、遂電請提署[illegible]廳兩方、要求密封銅元小票一箱、計五千串、凡兌銅元之人持五十枚票者、給以小票三十枚、銅元二十枚、取四串票者、亦與銅元二十枚、再換小票二十枚、總之每人祇兌二十枚現銅元、迨經軍警兩機關許可、當面啓封一箱、將欵備齊、然後開門取兌、天已十二時餘矣、門外軍警排班彈壓、使取錢人魚貫而入、秩序未致雜亂、至下午四時餘、即完全取畢、再由軍警當面將兌進之票二萬一千餘串、裝箱釘封、銀[illegible]市價、一日竟只三跌、即按昨早以現銀元換銅元、皆係十七串十四枚、錢市[illegible]散後、市[illegible]再換銀元、即按十七串、亦有按十六串八者、午後行市十六串五、十六串不等、至晚則跌至十五串六、或十五串矣、若使銅元買現銀元、十六串二三即可購買、按此情形、不但銀錢行大得其利、即米糧煤炭[illegible]現錢各商家、亦隨之獲利不小、然其所賈之物、時[illegible]、奸商之可惡、一至此極、[illegible]面負責者、若不嚴加取締、小民之痛苦、何堪設想、

又政府派薛篤弼、會同財政部徹底清查、已詳紀報、昨薛氏呈報業已着手清查、原文云、呈爲呈報事、本月十四日奉令開、據步軍統領衙門京師警察廳呈稱、平市官錢局銅元券發行無額、形據市民生計、除由財政部籌欵收兌外、即應清查券數、以昭整理等情、著派薛篤弼會同財政部將平市官錢局暨地方軍警官廳、認眞清查、以資整頓、此令等因、奉此、竊維平市官錢局設立已久、關於銅元券之發行、情形極爲複雜、苟非切實鈎稽、澈底清查、轉不足以明眞象、而袪積弊、篤弼遵於本月十七日、在司法部約集財政部幣制局暨地方軍警官廳人員開會、並邀同京師總商會人員到會出席、共同研究關於清查進行方法、飭即查察明晰、有裨金融、用副我大總統注重民生之至意、所有遵令開始清查緣由、理合呈報察核、實爲公便、謹呈、

財部整理兌換流通各劵辦法

▲一四庫券之鹽餘作基金……官有發票仍搭收五成……但維持會仍表示不滿

年來財政部所發行之兌換流通各券、因基金無着、及因有各機關拒絕之故、信用驟落、市價已跌至二三折、且不能行使、實際上已等於廢紙、且其數竟達至九百萬元之鉅、其遺害北京市民、實不亞銅元票也、近聞財長張孤、因各方面之責難、已決意整理、其辦法以一四庫券付清後之鹽餘、專作兌現基金、一面並商請本京國有各路電稅局、及烟酒署、印花稅處、按照原案、搭收五成、藉以流通、以上辦法、果能辦到亦聊勝於無也、茲將張財長呈文錄下、呈爲陳明整理本部發行之兌換流通等券辦法、以維國信、而重金融、仰乞鈞鑒事、竊查本部發行各種兌換流通等券、先後四次、計共九百萬元、均指定鹽餘爲兌換基金、並規定北京路電各局、烟酒署、印花稅處、暨崇文門左右翼稅局、搭收五成、歷經國務會議議決施行在案、發行以來、除第一次定期兌換券二百萬元、業經按期如數兌現、信用頗著外、其第二次發行之短期有利兌換券二百萬元、原定自本年五月起、每月抽籤十分之一、分十個月兌淸、截至現在止、計共中籤者、已達至一百萬元、第三次所發之流通券二百萬元、尚未到期、第四次發行之特別流通券三百萬元、已到期者、已逾九十萬元、近因鹽餘不敷分配、中籤及到期之券、僅能兌現十分之一、搭收各機關、亦多不能照原定辦法履行、各方面嘖有煩言、價格漸致跌落、查該券關係市面金融、人民生計、均屬重要、自應亟予整理、茲擬將一四庫券付清後之鹽餘、專作該券兌現基金、儘中籤及到期各券、依次兌淸、其他各券、仍照此繼續辦理、自本年十月起、不論已未到期及已未抽籤各券、一律年給六釐利息、每月由鹽餘項下儘先撥發、交由平市官錢局、按月給付、至該券十月份以前應付利息、仍照原案辦理、於各該券兌現時、一併發給、以照平允、除崇文門左右翼稅局現已遵照搭收五成外、一面仍商同交通部煙酒署、印花稅處、仍照原案、一律實行搭收該券五成、藉資流通、倘此種辦法整理、亦屬國庫財力、可以少紓、而該券基金、亦不致無着、實於國信金融、兩有裨益、所有陳明整理兌換流通等券辦法緣由、理合呈請大總統鑒核施行、謹呈、

但持券人所組織之維持會、對於此項辦法、尚多懷疑、昨復財部泉幣司長王世澂函、茲錄於下、逕啓者、頃接本會代表聲稱、本日晉謁台端、茲查悉貴部對於兌換流通各券整理辦法、約分三條如下、㈠八個月後一四庫券付完、乃再以一四庫券之基金整理兌換流通各券、㈡在整理以前之利息、仍照月息一分算、但此利息、須俟還本時同付、㈢整理以後之利息、均一律照月息六釐、按月付給、查一四庫券、每月尚有四千五百六十二元、每月以二百五十元計、尚須二十個月左右、方能兌完、況現在鹽餘抵押殆盡、而庫券尚不能月兌二百五十元乎、兌換流通各券、明明規定有鹽餘優先權、今政府何以破壞原案、將同前應行兌現之債券、挪至二十個月之後、此市民等不能承認者一也、一四庫券曾經鹽務稽核總會辦簽字負責在案、然政府尚不能依照原案月撥七十萬元、今整理兌換流通各券辦法、擬定繼續一四庫券之後兌現、國人已一再受欺於政府、如此規定、定無切實保障、又無外人負責、欲以一句空言、提高價格、其誰肯信、此市民等之所不能承認者二也、該項兌換流通各券、均規定月息一分、[illegible]與市民生計有關、[illegible]政府一時敷衍[illegible]利害[illegible]萬[illegible]長病深、仍照[illegible]人民之望、實爲厚[illegible]萬一政府因一時兩庫支絀、[illegible]兌換流通各券維持會幹事

內教外三部之苦樂觀

▲內教兩部因窮互訌……外部薪俸預支一月

前清貢院地基寬大、內務部曾招商出售、準備以所得價値、支發欠薪、不料較內部更爲窮苦之教部、以該地原係教部所有、內部無出賣之權、起而反對、並登報聲明、請承購者切勿受欺、內部受此影響、遂致無人過問、乃最近忽因內長高凌霨、已與某方接洽妥貼、議定價値四十萬、不日即將簽訂合同、正式過付云云、教部得訊、大爲憤怒、連日該部索薪會議、討論應付方法、至昨日(二十二)已議定、一面致函國務院、聲明該地係教部主權、內部不得私自出售、一面再行登報、警告承購之人、倘內部尚不容納、則將全體赴高宅質問云、教部之情形如此、不料內部部員、因外傳高出售貢院、所得之四十萬、僅擬分十萬發部員欠薪、其餘均別有用途、僉以高氏此種辦法、太不體恤僚屬、亦擬向高提出嚴重質問云、又據一報告、謂當此月開伊始、各機關人員、爲度節計、起而索薪自爲不可免之事、而尤以內務部之風潮爲熱烈、昨日由高總長托財政界某要人用私人資格向前陝西財政廳長魏聯芳借五千元、發一個月、乃一波未平、一波又起、司法部全體部員亦集合開會、作索薪之舉動云、各機關人員喊窮待哺、至昨日尚無發放確訊、其積欠多者、達兩年以上、少者亦有三四月不等、此中寒暖、已屬不平、乃獨有一外交部、不但毫無積欠、且特別提前預發下月薪俸、總該部九月份新俸、已於前日發給、而顧總長復爲體恤部員起見、猶恐尚不敷用、特於昨日飭知總務廳會計科、將十月份新俸、提前支發、於本月二十四日一律發清、外部人員、得此佳訊、莫不面於喜色、不料窮困不堪之北京、尚有此富貴衙門、但不知外部諸官之駐外使領、亦能同沾恩惠否耳、

外人對臨案覆文之不滿

字林報二十四日京電云、外國人對於外部之臨城答案大不爲然、均主張外交團不必再與中政府磋商、應再行通牒駁覆、而出嚴厲之詞云、公使方面接到答案後、明知中政府已將重要各條拒絕、祇可將全案重行聲明、而直接向人民提出之、以表示不承認中政府、換言之、即告華人曰、中央政府既不能爲人民負責、實不足以代表人民云、

鐵路警備問題之籌畫

▲決定十月一日召集警務會議……將組織護路委員會

交通界消息、交通部設立之鐵路警備事務處、自開辦以來、對各路警[illegible]問題、正在進行、現定於十月一日下午三時、在交通部召集各路[illegible]務會議、目前曾通電津浦京奉、京漢、京綏、膠濟五路、轉飭各警務處長及主管人員、屆時來部與會、將各路[illegible]於路警之額數、餉精、制服、警備各辦法、及意見書、儘於十月一日以前、預先提出、以便屆時交會討論、此外[illegible]組織護路委員會、會同陸軍財政兩部、及各關係省分之督軍省長、磋商支配沿路軍隊駐紮地點、暨警備各辦法、以補路警力量之不及、並劃分各路警備區域、[illegible]路分爲若干段、每段設司令一員、專任保護事宜、以專責成、關此種計畫、業經擬定草案、將來一併提交警務會議議決、然後實行、至鐵路警備教練所之[illegible]、將來擬招[illegible]警生數千名、教以警察學識、畢業後、抽選優秀分子、撥赴各路任使、免有濫竽充數之患、外傳各路[illegible]務處長及課長課員行將裁撤、另設督查長一人、督責員六人、派出員三人、所有警務歸由警備處管轄之說、實屬不確、蓋該處原係統率機關、各路遇有刼案發生時、往往糢出倉卒、應由各路局警務長官、臨機應變、斷無遇由警備處直接處置之理也、又聞該處前曾函聘西人學德中將、充任總教練、[illegible]因德氏所具之說帖、其間不無侵犯各路局長及警務處權限之點、以致未經完全採用、而學德氏因此遂作口頭辭職、惟此正式職呈、始終未經提出云、

芳澤日使之談話

昨日(二十二)日本公使芳澤、招待日本記者談話如下、㈠顧維鈞患病、禮拜三之定例會見、因之延期、昨二十一日已到部、故午前十一時赴外交部、關於宜陽丸事件湖北排日有所交涉、㈡宜陽丸交涉事件、前日關於搗毀之釋放、及中國暴兵之取締之懲辦案、已提出强硬之要求、損害賠償及其他、俟詳細調查後、再行提出、關於湖北排日、迄今已交涉數次、尚未終熄、反有惡化之形勢、日要求嚴重取締矣、㈢各[illegible]海[illegible]備提出問題、日下各關係國間、尚未成爲問題、然爲將來防患之問題、關於實現方法、由各國司令官會議決定手續、或本國政府間之交涉乎、現尚未明、唯實行之先、當通告中國政府云、㈣增加關稅一成、尚未接受正式交涉、中國報紙英法贊成中國之計畫、恐決無實現之望、中國對於臨案之回答、二三日中送來與否尚未判明、余信不久將送來、昨日會晤維鈞時、並未提及、㈤蘇俄代表嘉拉罕來訪、剛回、會談約一時半、嘉氏法文不流利、須經翻譯、故頗費時間、中俄交涉、王正廷氏現正努力進行、㈥外交團特別委員會、何時開會現尚未通知、不久將召集、亦未可知、㈦大杉榮等於震災後、頗形活動、而陸軍方面、亦太殘忍、法國革命當時、亦有同樣事件、然一般人心、頗爲憤慨、亦最近之悲慘事件也云云、

施履本請欵救濟災僑

施履本抵日、已着手調查受災華工及留學生、但擕欵無多、困難以生、昨聞施氏電京略謂受災職工學生、業已分批運送回國、現尚未過半數、經費一節、茲向日政府商酌準代墊三萬元、即請迅匯五萬匯日、俾還日政府及辦善後云、不知此窮政府、尚顧念此海外無告之民否也、

內部關於米禁之電文

自日本發生震災後、北京當局即擬開放糧禁、此項風聲傳播、一般糧行商人遂乘機大漲其價、貧苦小民甚受影響、茲聞內務部、昨特通電各省、略謂日本震災、政府雖開放糧禁自由出境、但尚未明文公布、貴省所屬各縣、糧米收穫是否豐稔、大宗輸出、有無民食恐慌之虞、如收穫不足、亦可停止開放、希即電復云云、按上海日領事曾有宣言、謂彼國現在並不缺米、如將布疋或建築材料運往、極所歡迎云云、故我國開放糧禁大可不必、而內部仍爲模稜兩可之詞、豈以大選急進之故、讓照費志在必得歟、國人不可不深注意也、

朝鮮總督將放逐俄難民

▲以我國爲壑

北京當局昨接漢城方面領館來電、謂駐元山之俄難民二千餘人、朝鮮總督以管束及照[illegible]困難、將派員押送全體至我國延吉內地就食、聽其自由經營生計、查此舉難民、十九爲無職業之白黨、若驟加許多流氓於邊境、恐於防務及治安上有重大關係、我國應如何對付、請速電示云云、按朝鮮總督此舉、無異以鄰爲壑、想當局當有一番慎重處置也、

京師稅契額外誅求之反響

▲自治研究會請道尹辦理

京都自治研究會以京師田房產稅、額外增加、強迫徵收、有背法律、有害民生、特呈國務院、及財政部、其原呈云、呈爲京師稅契誅求煩苛、民不堪命、請飭令遵章辦理以蘇民困事、竊查京師田房稅率、在清季本甚平輕、自民國四五年來、關於此項國稅之改革、並不遵照當時約法提出法律案求國會之議決、竟以監督京師稅務左右翼公署之徵收[illegible]自定稅契[illegible]法、不問市民負担力之是否可能、一經呈准政府、即便強制實施、市民雖痛忍受、於茲有年、[illegible]訂京師稅契施行細則、關於稅率部分將買契稅增爲契價百分之六、典契稅增爲契價百分之三、關於契價部分則規定凡[illegible]房每間不得在二百元以下、樓房每間不得在一百五十元以下、瓦房每間不得在一百元以下、灰房每間不得在[illegible]十元以下、普通地基每畝不得在一百元以下、自本細則實施後、稅率之高爲各省所僅見、契價之重爲市民負担力之所不及、而政府竟以命令代法律、強令市民以[illegible]市民亦既仰體財政艱難、勉遵新章繳納、[illegible]再事誅求、乃遍派自新監督[illegible]到任後、左右翼公署稅契官吏對於市民之稅契、每於法定契價外仍令增加、百方刁難、手續煩苛、市民在現在京都市[illegible]之下、每當一不動產、警察廳調查有費、市政公所發給契紙有費、處處剝削、層層負担、經若干手續、耗多少歲月、始得赴左右翼按章稅契、而該署又煩苛如此、豈惟徒苛稅契之個人、亦實阻礙全市經濟之發展、於國家稅收未必有益、況自京師地方審判廳[illegible]施登記制度以來、財部頒發之契紙並無絕對之效力、在法律上仍以登記爲主要、倘爲市民利害計、稅契制度是否仍具存在之必要、本有研究之可能、今稅契官吏如此待遇人民、實失人民對於政府之同情、本會由市民[illegible]組織、對此[illegible]、未便緘默、茲經開會公決、[illegible]部飭令財政部轉令監督京師[illegible]務[illegible]轉令左右翼公署[illegible]價、應按京師稅契施行細則第八條[illegible]、以[illegible]稅收而蘇民困、不[illegible]迫切待命之[illegible]京都自治研究會代表人[illegible]

質問加州苛待華僑之咨覆

▲正在[illegible]商中

國務院對參議員沈智夫等所提加拿大移民條例苛待華僑之質問、昨已咨覆、其文如次、國務院爲咨覆事、准貴院咨送議員沈智夫等、爲加拿大特訂中國移民條例、苛待華僑、政府何不抗議、提出質問書一件、請答復等因、當經函詢外交部去後、茲准覆稱、查加拿大衆議院通過限制華人苛例一案、曾於本年五月將該案辦理情形函達參議院秘書廳有案、[illegible]又據駐加周總領事先後呈報該案交涉情形、並稱人頭稅及指模二項、加[illegible]理已允爲設法取銷、其他苛例、亦擬[illegible]同國人註冊各節、[illegible]向加拿大參議院竭力疏解、現參院方面已設特別委員會討論該案、並邀屆時出席說明抗爭理由、俟該會成立時、前往出席抗爭、等情、最近又據稱人頭各節、前往商准加總理、允爲取銷、關以工黨方面主張取締、華僑工人、並須註冊指模、及解回不合法華工等情、勢逐漸還一再交涉、僅允將指模取消、迨上院委員會開會時、當經前往出席、切實聲明、註冊及解送兩事、絕對不能同意務期取消、現在是經上院開會討論決定、對於一九一七年以後入加華人、不合法定資格、一律應補繳人頭稅五百金、始准居住、至註冊一節、可暫緩辦各等語、查該案發生之初、本部迭電任加總領事向加政府嚴重抗議、要求取消、文電往還、積案盈尺、交涉經年、始有取消人頭稅及指模之希望、詎舉辦未乾、上院須有補繳人頭稅之決定、業已電令該總領事、來參議院、尚未正式通過之際、亟行竭力疏通、期其最後之挽救、並再向加政府根據加總理允許原議、嚴重抗議、務將各項苛例取消、俟呈復到部、再行核辦、再英國政府於屬地向持不干涉主義、此次加拿大議院通過該項條例、既已責成總領事向當地政府交涉、自應由該總領事繼續辦理、[illegible]向駐京英使商辦、由彼轉達英政府、再由英政府轉商加政府、不但易趨紛歧、且函電往返、動需時日、其間轉多室礙、是以本部酌量情形、無遽與英政府交涉之必要、原咨問語所稱此案發生、何以政府當時對於英使不免見有何說、及今亦未見有何交涉各節、不免有所悞會、等因、到院、相應咨復貴院、查照咨參議院、

拍賣類

瑞和洋行
准於十六日下午兩點半鐘在本棧拍賣怡和洋房七十……
色科紋呢　絲花呢　絨底緞
禮拜三　拍賣

禮拜五拍賣
住宅
魯意師摩洋行
始創自同治十三年　即英一千八百七十四年
准於十八日（禮拜五）下午二點半鐘在滬北靜安寺路……
洋行啓

禮拜五拍賣
上等住宅木器
魯意師摩洋行
始創自同治十三年　即英一千八百七十四年
准於十八日下午二點鐘在本行拍賣私人家用
房間寫字間大菜間一應等　木 紅木大菜檯書椅 油木 大菜間色 緞面書椅
銅床 煤爐 磁器 全副刀叉 織花 絨地毯 ……
另有 山星花名 鄙紙 ……
魯意師摩洋行啓

瑞和洋行　禮拜五拍賣
舊銅鐵器
紫銅 黃銅 銅管子 嫩子
准於八月十八日下午一點半鐘在茂海路第二號棧內拍賣
……

瑞和洋行　禮拜五拍賣
銀器 洋琴
准於十八日十點鐘在本行拍賣……

寶和洋行
禮拜三拍賣
新式住宅木器
准於十六日上午十時在本行拍賣……

壳件洋行
始創自同治九年　即英一千八百七十年

禮拜一拍賣
紗廠機器
准於九月初六日……

寶和洋行
禮拜四拍賣
住宅
汽車
准於十七日上午十時在杜美路……

聲明遺失

……

禮拜三拍賣
淨漬貨
魯意師摩洋行
始創自同治十三年　即英一千八百七十四年
准於十六日下午二點鐘在本行拍賣……

物之用應所球網拍
球鞋　板球　帽
向請價之貨各上以知欲
南京路七十號A
時評洋行
也可表目價取索

禮拜三拍賣
魯意師摩洋行
始創自同治十三年　即英一千八百七十四年
准於十六日十時在本行拍賣……
銀器
魯意師摩洋行啓

禮拜四拍賣
住宅
魯意師摩洋行
始創自同治十三年　即英一千八百七十四年
准於十七日……
魯意師摩洋行啓

禮拜四拍賣
水漬麵粉
魯意師摩洋行
始創自同治十三年　即英一千八百七十四年
准於十七日下午二點三刻在……
魯意師摩洋行啓

禮拜四拍賣
汽車炭黑
魯意師摩洋行
始創自同治十三年　即英一千八百七十四年
准於十七日下午二時半在……
魯意師摩洋行啓

新華儲蓄銀行公共儲金

第四十八期開獎號單

中華民國十二年九月二十日在北京中央公園當衆執行，公推臨時代表陶孫書孫蘭林君在場監視，本期共計全額二十二……

頭獎一號 第一九二九號 ……
二獎一號 第二四七九號 ……
三獎三號 第二〇九二號 ……
四獎 第一二六五號 ……
五獎一號 第一三七七號 第三三〇六號 ……
六獎一號 第二二二 ……
五號 第一七八〇號 第一七六一號 ……
小獎二百五十三號 每號全額各得洋十二元號碼如次

[illegible]	[illegible]	[illegible]

注意 公共儲金第四十八期定於十二月二十日下午三時在北京中央公園開獎……
總行北京 ……

中秋月圓

女子經水月有定期……
上海五洲大藥房發行

有正書局精印
大小對聯

彙司公司
女式部
洋布花邊
半價出售
彙司公司
江西路南京路口

頭痛一嗅在好

朱氏頭痛散
效驗速如快電，用法只要鼻嗅，主治頭風頭痛，無論痛至如何利害，亦不拘新痛老痛，一經鼻嗅，痛必立刻停止，且頭目比之平時更覺清爽，有患者盍試之，方知此散之不謬也。
每瓶洋兩角　每打洋兩元
各大藥房及先施公司均有出售外埠函購郵費不加郵票代價九折計算
經理代銷 批價克己
上海英租界大馬路英華街口維新里內
中南國產製藥社發行所啓

英國坎拿大永明人壽保險公司

西曆一千八百六十五年註冊
本公司現有資產合規銀二萬二千五百萬兩，一千九百二十二年各保戶所得紅利，逾數規銀三百二十萬兩，所出保單並無限制條件，利息豐厚，賠款迅速，如蒙惠顧，無任歡迎，壽險章程函索即寄。
中國總行上海北京路二十三號
電話中央二十五號 11670
洋總經理 哈禮士
華總經理 徐維繪 同啓

汪退谷九言大對聯
……上海有正書局啓

上海四明商業儲蓄銀行廣告

公會會員

本銀行開設以來，業有年所，總行設在上海北京路，分行設於寧波溫州漢口等處，其他各大商埠均有委託代理機關，專營一切銀行業務，押匯往來各種存款儲蓄存款各項放款，以及貼現等，隨時面議，無不手續簡捷，誠信優待，其有特設之新式保管箱庫，專為顧客租藏貴重物品，如蒙惠顧，無任歡迎，章程詳細，函索即寄。
經理室中央6399 夜間休息室中央4060 營業部中央398

隨松醫院德醫陳倫會遷移廣告

本醫生自設隨松醫院以來，承蒙各界駕臨就醫者，日見其多，是以未及三月，房舍隘小，已不敷用，茲已搬入新世界西首靜安寺路F九十五號三層洋房，照常應診。本醫生除用德國最新手術精良器械，統治內外各科外，並備有清潔病室，多間空氣新鮮，看護周到，尤宜養痾之用。診例略有變更，如下：上午十一時至十二時，送診下午三至六時門診，六時以後出診，急診隨請隨到，住院隨時接洽。謹啓

上海四馬路望平街 有正書局新出

初拓續三希堂原本

此帖自唐賢楮遂良以下三十餘均為正帖所無者，古澤新香，誠臨池之津逮也。
▲精印五册
▲定價大洋三元
正帖三十二册 定價大洋廿元

此孩曾患積食不化之症

温州唐庚先生之公子
由嬰孩自己藥片治愈胃不消化

服用嬰孩自己藥片得獲全愈

浙江永嘉商會會長唐庚先生，係浙江溫州府鄙人也，其來函云：鄙人第三子，前者體質嬴弱，時多病撓，原因皆由其母過于溺愛，凡菓餌之屬，任其恣食，以致常患食積，氣阻消化不良等症，且面黃肌瘦，弱不禁風，雖延醫服藥，終難除根，及試服嬰孩自己藥片，三片一次，服後即見功力，連服二瓶，不但諸病悉除，且能面色轉為紅潤，體貌豐偉，先後竟若兩人矣。嬰孩自己藥片，乃是韋廉士醫生藥局出品，專治小兒各症之靈藥，即如胃不消化、便閉、肚痛、腹瀉、嘔吐、蛔蟲、寒熱、出牙各症，且能得天然康樂之安睡，併能循序長成，也其藥性和平，絕無損害之處，如尊處無從購買，嬰孩自己藥片，祈即寄郵票大洋六角至上海江西路六十號韋廉士醫生藥局原班郵奉一瓶，每六瓶大洋三元，郵力在內。

雪松法書十六種

初拓道教碑	三冊一元七角
蕭山大成殿記	一冊二角半
湖州妙嚴寺記	一冊四角
金剛經小楷	一冊三角
妙法蓮華經小楷	一冊二角半
趙臨黃庭經	一冊八角
四札墨迹	一冊一元
淨土詞墨寶	一冊四角
心經墨寶	一冊三角
蘭亭十三跋	一冊二角半
眞草千字文	一冊二角半
三希堂趙手札	一冊四角半
海賦墨迹	一冊三角半
趙松雪習字範本（大楷）	一冊八分
趙松雪習字範本（小楷）	一冊一角
趙松雪習字範本（行書）	一冊一角

上海 北京 天津 有正書局發行

本集爲中國美術之唯一出版物

上海名醫一覽表

姓名	科別	診所	時間	電話	住址	註
陳典謨	小兒專科	北四川路武昌路口新會醫院	上午九時至十二時 下午一時至六時	電話北一九八九	住宅海寧路崇善里九十九號	日本東京帝國大學醫科大學畢業東京醫科大學兒科教室醫員
談淩民	統治各科	西門中華路惠人醫院 林蔭路三興里九號	上午九時至下午二時 下午二時至四時		西門林蔭路教育會旁三興里九十號	門診一元出診五元急症隨請隨到貧病診金免
留日醫學士 廖煥章	花柳痔瘡肺病內科 外科	中和醫院	院診上午八時至下午六時 出診急症隨請隨到	北二六七七	老靶子路五十九號洋五	[illegible]
佘潤之	內外科 喉科	英界馬立司路對面高陞里七十五號	門診上午十時起 三時止逾期出診	西三八三三	分診所大世界對面第二家門診下午五時起十時止	備有專治七十二種喉症神針危險之時立刻見效
吳宗慶	內外各科	篠崎醫院	自上午九時至下午二時	北七四五 一〇七七	虹口蓬路六十八號	本院有專門醫生六名分科診病初診二元
陳滋	眼科專家	芝罘路一號上海眼科醫院	上午九時至下午五時 星期日下午停診	中央五七七六	芝罘路貴州路轉角一號	設有養病室
鄭灼臣	牙科專家	漢口路二百五十三號	每日上午九時 下午五時	中央二七一三	橫浜橋德福里三十二號	
李星郎才泉	牙科	北四川路七號	上午九時至十二 下午一時至六時	北三三二八	同診所	電機治療
沈鄭浩	婦孺產科專門女醫生	西門方浜橋華安坊口第二十六號	門診下午一時至五時 出診四時後（產科不在此例）	南市一七二號	同診所	
臧伯庸	內外科	愛多亞路伯庸醫院	上午十時至五時 以後出診	中央一六二四	[illegible]	[illegible]
劉濟之	內外各科	中江醫院	上午八時至下午十時 急症隨請隨到	西二七三〇	法界[illegible]	[illegible]
楊度普	眼科	法界嵩山路竹玄醫院	下午一時至四時門診 四時至六時出診	中央七二二五	法界嵩山路六十八號	[illegible]
席時泰	內外科 皮膚花柳科	三馬路大新街口中法大藥房	每日上午十時至十二時	中央二二〇七	北浙江路華安坊二弄	下午一時至六時在福民醫院電話北二三二四
顧南羣	內外科 花柳科	南市小南門南洋醫院 英界三馬路石路東五二號	上午九時至十二時 下午四時至六時	南市電話三五八 北市中央五四五四	小南門南洋醫院	出診除深夜外均可不拘定時間

新出楹聯六種

五彩關聖像大中堂一幅　一元八角　裱工一元

五彩錢叙鍾馗中堂一幅　一元六角　裱工八角

鄭板橋	蝶欲試花猶護粉　鶯初學囀尚羞簧	一幅六角（草）
陳鴻壽	南鄰臻北鄰訥　白楊蕭青楊何	一幅六角（隸）
楊繼盛	歸餘身外有榮辱　師友背中古聖賢	一幅六角（行）
何子貞	窗牖參差流音將夕　藤蘿香藹敞陰送秋	（篆）定價一元
鐵梅庵	追摹古人得真趣　別出新意成一家	（行）定價六角
沈子培	魚龍寂寞秋江冷　碧水春風野外昏	（行）定價六角

上海四馬路望平街　有正書局

百補鉄酒

[illegible]本藥房精釀其酒名曰百補鉄酒性既純和味又清甜治男婦氣血兩虧脫力傷[illegible]失血咳痰帶紅肉顫心悸頭眩眼花神耗散容顏[illegible]如服此酒無不頓見奇效若婦女經水不調臨期作痛以及子宮虛冷不能受孕服之更易見效以上諸症屢經試驗或許佳善服此者均覲藥到牛春互相讚頌服法用溫水半盞晨夕冲服二次半藥爲度什倘服而[illegible]本藥房牌號庶不致誤　大瓶一元小瓶五角　上洋大英醫院藥房製

治咳 保肺漿

秋令爲新舊各病生發之時，而以咳嗽爲尤甚，大概夏季所受風寒；或飲凉品，寒氣侵入肺部，入秋即成咳症，患者以不甚介意，詎知肺爲呼吸要器，乃養命之本，久咳成癆，則危及生命，蓋咳嗽一症，初起治之極易，苟遷延日久，成爲宿疾，肺癆，肺萎，由此而生，故咳病初起，宜速服本藥房精製之（保肺漿）一藥，功能止咳化痰，潤肺生津，藥性和平，味頗適口，行銷有年，功效卓著，久經膾炙人口，無論初咳，久咳，乾咳，痰咳，氣喘，吐血，喉啞，音澀，以及小兒傷風咳嗽等症，均可統治，此藥百發百中，患者盍速購服，定獲奇效，

附告　保肺漿　每大瓶洋一元　小瓶七角五分

上海四馬路太和大藥房發行　各埠分號及各藥房均有批售

有正書局新出

中國名畫

◉第二十四集◉

本集爲中國美術之唯一出版物其精貴久荷社會稱譽近來風行歐美不脛而走而德國尤爲崇拜學校以本集爲圖畫教本其價值可知矣茲又新出第二十四集用新法珂羅版影印精美無比細目詳錄於下

- ●龔賢雪柳棲禽
- ●范中山雪景山水……（平等閣藏）
- ●趙子昂青綠山水人物
- ●宋人無欵古木遠山……（羅叔蘊先生藏）
- ●戴重達摩渡江圖……（清內府藏）
- ●王烟客山水……（清內府藏）
- ●仇十洲桃柳春波圖
- ●王石谷小立竹樹
- ●八大山人荷花鴛鴦……（曾農髯先生藏）
- ●顏嶧細筆山水……（平等閣藏）
- ●郎世寧畫羚羊
- ●崔𥧌軒松柏……（清內府藏）
- ●王石谷月舟小景……（鐵香閣藏）
- ●石濤蘭石手卷
- ●清高宗山水樹木……（清內府藏）
- ●沈南蘋鬭雙鳳
- ●改曉樓仕女二幅……（徐凌雲先生藏）

中國名畫集　已出二十四集　每集一元五角

中國名畫外集　已出九十餘種　每種自五角至四元六角

神珍名畫集　已出六種　每種六角

中堂　已出六十五種　每種自八角至三元二角

畫屏　已出十六種　每種自一元五角至四元六角

上海北京天津有正書局同啓

肝胃病唯一之佳品

平時飲食不節以致胃呆便閉有欲食不能欲便不出之苦治以此丸飲食自能下咽大便自能通利也

飲食不節饕餮無厭足以戕伐脾胃而召疾病諺云病從口入者是也此丸性味和平專利大便無尅伐元氣之弊有健脾開胃之功蓋服此丸後宿食既除脾胃自健而血自生矣

主治

大便不通　肝胃不和

積食不化　口氣腥臭

嘔惡作酸　舌苔黃膩

膽汁泛溢　反胃噎食

胃腕脹痛　小孩疳積

大便乾燥　老年便閉

兜安氏秘製補血丸

各埠藥房均有出售每瓶洋七角每打洋七元　上海江西路七十一號兜安氏西藥公司啓

接要聞

駐加拿大領事歸國
▲報告加州華僑新例

字林報九月六日溫哥華〔加拿大〕通信云、中國駐加拿大總領事周啟濂氏、於今日乘俄國皇后號輪船啟乘赴北京、其所負任務於加拿大對東方商務、極有關係、周氏將以加拿大國會甫經通過之華人入境新議案報告中政府、周君以爲彼之被召回華、爲中加兩國間斷絕關係之一種步驟、其秘書仍在太加華處理領事職務、但周君仍將回加與否、彼不能自決、周君謂據北京政府之意、此項新議案爲一種高壓方法完全與兩友邦間應有之關係不合、議案中有三大點爲中政府所反對、第一、實際上絕拒駐加華僑之妻兒入境、第二、新例入境華僑未註冊者、每人罰五百元、未免苛酷而非必要、第三、凡華僑於一九一七年後曾更改職業者、須付第二次人頭稅、亦與公道不合、周君言、此等條例皆屬太苛、勢必引起中國對加之惡感、使兩國間之商業大受損害、不甯惟是、且恐華人將抵制加拿大貨物、以及加人教士及學校教員、周君對於重徵人頭稅一層、反對尤力、彼以爲加拿大政府不從遠大處着想、設法增進對華睦誼、藉收千萬百萬之商業利益、而徒於移民條例上求些微之獲得、未免所見太狹云、

北京大鬧猪仔風潮
▲京報案已起訴

京報記者王懿年君保釋後昨日(二十二)接到地檢廳之通知、謂以妨害公務罪一百五十五條起訴云、

又京報就同人致議員葉函聲函云、前讀先生致國會同人書一件、對於本報八日評論、指爲公然侮辱、於援引法律之外、復加本報以「不逞之徒」及對報界加以「一吠百應」等語、本報以此案現既歸諸司法範圍、應靜候法庭依法解決、故不加以抗辯、並非因理屈投懼而不言、乃昨日見北京晚報載先生又致兩院同人一書、中有一段云「查京報自爲同人錢君等所控訴後、經檢廳傳訊後、報界中人迭向錢君方面調解、該報亦自知理屈、連日報上不復肆行穢罵、即京內各報、亦多斂跡、似尚非絕無悔悟之意、則同人亦可寬其既往不爲已甚、前函所云向地方檢廳告訴一節、擬姑從緩議」云云、按錢君等控告本報一案、雖有友人從中調解、然並非出於本報之要求、且本報記者王懿年君昨日已接檢廳通知、以新刑律一百五十五條起訴、本報惟有延聘律師、靜候開庭傳訊、今如先生第二書所稱、似先生對於本報大開恩典、本報一面須受法律之制裁、一面又須受先生所謂「不逞之徒」「一吠百應」及示爲「開恩」之種種侮辱踐踏、即使假定本報在法律上罪有應得、但先生之一再侮辱本報、是否應負責任、茲謹提出數點、請先生明白答復宣布、以供法庭之參考、求社會之公評、(一)何謂「不逞之徒」、本報八日評論、乃報紙之言論、即假定爲觸犯刑律、亦應受法庭之裁判、乃先生直指同人爲「不逞之徒」、請依法律上作何解釋、應請明白宣布者一、(尚有所謂「小人」所謂「膽大妄爲」等等)二、何謂「一吠百應」、報界對於一事、有時意見一致、議論相同、先生直指爲「一吠百應」、是報界一致之言論皆爲犬吠、所謂「吠」者、在法律上作何解釋、豈議員絕對不能批評、批評即爲犯罪、此應請明白宣布者二、三、何謂「寬其既往」、先生第二書謂「本報案已經人調解、本報亦不敢再言、非無後悔之意、於是寬其既往、告訴一節、姑從緩議」、似本報同人全賴福庇、大大開恩、法庭亦受先生指揮、欲不訴即可不訴、然地檢廳固已有起訴之通知、本報亦預備法律解決、先生以本報之靜候不言、即指爲理屈後悔、而宣布此種「示恩」及「損害言論界尊嚴」之文字、是否先生對於此案可負完全責任、法庭方面、先生有命令之權、此應請明白宣布者三、以上三項要求、同人等絕非對先生有何意氣、惟議員係人民代表、報紙亦代表人民、兩者平等、有請求宣布理由之資格、千萬勿吝教誨爲幸、京報同人敬啟、

又葉夏聲致兩院同人函云如左(一)逕啟者竊同人等供職國會、國會威信、休戚攸關、近來各界因議法律、不顧大局之徒、動以侮辱國會、醜詆議員爲事、同人等念君子不求見諒於小人、故十年以來、未嘗申辯、乃若環境以良善爲怯懦、緘默爲可欺、益無忌憚、醜詆穢罵之不已、繼以煽惑他人使爲暴行、似此目無法紀、膽大妄爲、實屬忍無可忍、不得不執法相繩、以謀自衛、茲查本月八日京報有評論一篇、題爲哀終身議長與終身議員、對於本月七日衆議院議決修正議員職務限期一案、大加醜詆、目國會議決之多數爲二百六十顆之多數、斥議員爲赤裸裸無毛之猪仔、又謂此二百六十顆之猪仔、真有不可嚮邇之猪氣、又於小題大書極人類無恥之能事、國民其羣起撲之、同日新聞欄內記載衆議院七日議案、題曰昨衆院專爲延長任期加成會、又加小題曰嗚呼無恥之猪仔、連日該報復有同類之記載、查國會乃國家最高機關、議員乃國民立法代表、其執行職務、爲法律上正當之公務、當然保有相當之尊嚴、豈容不逞之徒、公然侮辱、致失威信而妨要政、乃該報竟敢指國會議決多數爲二百六十頭之多數、希圖妨害立法機關之公務、指議員爲猪仔、目公意爲猪氣、對其職務公然加以侮辱、已觸犯刑律一百五十五條第一項第二項之規定、乃復敢以文字公然煽惑國民、撲滅國會、又觸犯刑律第二百二十一條第一項之規定、實構成妨害公務與妨害秩序一個之犯罪、當此時局不靖、人心囂浮、此等言動、小之足以損害國會之威信、大之足以釀成國內之動亂、若不嚴行究辦、懲一警百、誠恐一吠百應、相率效尤、將何以保治安而維持秩序、用是除向京師地方檢察廳告訴外、謹將鄙見函達台端、事關全體名譽、想必聞而髮指耳、專此敬頌公祺、(二)兩院同人公鑒敬啟者、昨爲京報侮辱國會事、曾上一函、詳論其罪、此非有所不慊於該報也、就事論事、就法論法、欲使內外言論界、知我同人非盡可欺之儕、而法律尊嚴、未可一概弁髦耳、茲查京報自爲同人錢君等兩控於警廳後、經報界中人迭向錢君方面調解、該報亦自知理屈、連日報上不復肆行穢罵、即京內各報、亦多斂跡、似尚非絕無悔悟之意、則同人亦可寬其既往、不爲已甚、前函所云向地方檢察廳告訴一節、擬姑從緩議、謹再布聞、尚希亮照、專此順頌議祺、葉夏聲啟、九月二十日

注意清宮古物之一函

北大研究所國學門委員會、致國務院函云、敬啟者、頃見九月十二日晨報登載「清室因經費拖欠、數年不發、陸續將宮內保藏古畫、販售外商、聞者痛心、昨聞溥儀復擬拍賣一大批古叢書籍、以資救濟、日前特電招上海各大洋商來京議價、日來到京者已大有其人、定十三日由某華人帶領往宮觀覽、以便估價、聞溥儀預定價爲三百萬元左右、見見其原價至少當在一千九百萬元以上、如果價能議妥、則此一大批古叢、又將浮海而西矣…」一節、並民國十一年三月間、清室曾有擬以四庫全書出賣、作爲結婚經費之舉、經由北京大學提出抗議、社會亦羣起反對、乃後中止、然一年以來、清室對於所有古物、毫無保存之誠意與辦法、遂致關於之盜寶、災害之損失、時有所聞、現復有此種傳說、實令人不勝憤慨之至、據理而言、故宮所有之古物、多係歷代相傳之寶器、國體變更以來、早應由民國收回、公開陳列、決非私家什物、得以任意售賣者可比、且世界先進各國、對於本國古代之遺跡古物、莫不由國家定有保護之法律、由學者加以系統的研究、其成績斐然、有裨於世界文化者甚大、而我國於此、尚不能脫離古董家玩好之習、私相授受、視爲固然、其可恥甚、況日本經此次之大地震、遺跡古物之損失極多、我國於此擔負保存及整理關於東方考古學的材料之責任、亦因之愈加重大、北京大學對於此事、似不能坐視不問、爲此函請將此事提出國務會議派員澈底清查、務須將盜賣主名者、向法廳提起訴訟、科以應得之罪、並速設法將故宮所藏之器物、悉數由民國收回、公開陳列、以供衆覽、庶不致以此有限之國寶、填彼無厭之慾壑、國家文獻、實利賴之、此致國務院公鑒、國立北京大學研究所國學門委員會、

湘戰聲中之外交
▲外兵登陸之抗議……英艦與軍隊

長沙

十八日午後六時、日本軍艦上突派遣陸戰隊十餘名、武裝登岸、由官長率領、從太平門入城巡視各日僑商、並出示保護日僑、昨由商埠警察署、呈報交涉司警察廳云、呈爲呈報日本海軍陸戰隊登岸巡視該國商店事、竊查職轄小西門下河街、太平上下河街、太平門外正街、大西門外上河一帶、開設日本商店頗多、昨晚(十八)八時許、有日本海軍陸戰隊兵士約八人、攜帶全副武裝、另有官長一人、督率巡視該國各項商店、並貼有布告、聲言保護日僑等語、比將上項情形、電報鈞司在案、又查職轄美國領事府內、駐有該國海軍陸戰隊兵士二人守護、並未出外、理合照錄日本海軍陸戰隊佈告一紙、具文呈報鈞司、察核示遵、謹呈湖南交涉司長楊、湖南省會商埠警察署長于銳、九月十九日、計呈布告、照錄於下、爲布告事、此次當湘省政變、地方混亂之時、深恐危害僑居日商、本陸戰隊爲保護此等日僑起見、一時上岸駐防、蓋非有他意、或致有誤會、此告、大正十二年九月十八日、大日本帝國海軍陸戰隊、又十八日午後四時、日本海軍陸戰隊兵士十八人、六人膺搶佩彈、槍上畫有刺刀、二人提燈佩刀隨行、由一身著象皮雨衣之官長督率、由太平門進城、往各日商所在地巡視、又太古公司之湘潭輪船、於十九號黎明五時開駛赴漢、沿湘英國兵艦烏里那得號、隨行保護、竟發生砲擊之事、茲將所得消息誌下、(一)據英商方面傳出消息、謂湘潭輪行至清港與銅官之間、兩岸軍隊、開槍射擊、勒令停車檢查、英艦隨行在後、見此情形、該艦長山左氏、竟向兩岸各開砲轟擊、衝過而去、直護送至臨洪口下安全地外、該兵艦仍回省、泊在大西門河中、湘潭輪上、因預先架有鐵甲板、故無損失、至於兩岸中國軍隊、頗受損害、但尚未見正式報告、故受害程度未悉、(二)據總指揮部宣傳處傳出消息、謂英艦保護湘潭輪船、行至臨洪口附近、忽有蔡(鉅猷)軍、向其開鎗射擊、英艦比開砲還擊、蔡軍頗有死傷、並疑保護患者到、紛紛潰散云云、續訊云、近日日本兵艦、因湘省戰事發生、藉保護其僑商爲名、派遣陸戰隊登岸巡查、昨外交後援會以此種舉動、爲公法所不容、特致函葉賀唐三指揮官、及楊交涉司長、請向日領嚴重交涉、即行取締、以免激起公憤、發生意外行爲、茲錄其致三指揮函於左、敬啟者、本會近日迭接公民來函、據稱日艦陸戰隊乘軍事紛雜之際、登岸入城、並有長官督隊同行、川流街市、察其用意、儼然巡查市面、侵入行政之範圍、引起英美兩國艦兵、更爲同一之舉動、當此戒嚴時期、外兵竟敢擅自登岸、實爲公法所不容、萬一輿論沸騰、激成公憤、一波未平、而一波復起、外交之困難、着手彌從、況因六一之風潮、糾纏一層、未能達到目的、今復武裝登岸、乘風挑釁、意欲何居、如以保護僑民爲詞、有台端竭力維持、必無可等之侵犯、相應據情函達、即請會商外交司、向該領事嚴重交涉、對於艦兵登岸一舉、必令即時制止、以維公法、而重邦交、不爲公便云、

日本海軍陸戰隊登岸巡視該國商店、葉賀唐三指揮特聯銜致函美日兩各領、聲明對於在湘外僑負保護安全責任、昨日即未見有日本軍上巡街之舉、惟對於城外沿河一帶各商店及日本領事府與水陸洲之居人、仍派有武裝水兵保護、或站在門口、或藏在店內、記者昨日下午經過湘街第三旅旅部對門日商三井洋行時、見站有全副武裝日水兵一人守護、門口懸一「大日本駐湘長官廳」木牌、並貼有布告、該洋行臨河後門、亦站有武裝兵士守護、出入均須盤問、至小西門外日清公司時、見停泊在西門河中之日本兵艦頭艙號、有一水兵站在該艦頭之桅梯架上、將洋號吹數聲後、左手持小白旗、右手持小紅旗、始則兩手向前上下揮舞四次、繼則紅旗向左舞、白旗向右舞、繼又交插向前向後舞、約十分鐘後、再用望遠鏡向四處探望、始下桅梯、未幾又如是舞旗二次、時則日清公司碼頭上站一水兵、亦答以旗語、該艦於是派一汽划抵岸、即有武裝水兵四五十人由該公司內出、有一長官督率、乘坐該汽划返艦、繼則有由日本師事水陸洲及平湘街來汽划四隻、均載有全副武裝兵士十餘人云、

湘潭方面之和平空氣
▲但譚趙兩軍戰事仍激烈

趙軍既得長沙、第二師師長魯滌平、忽又發出主和之策電、若以尋常通電視之、則不過此時之一種過場殊無輕重、但魯之來電、曾爲有力之主張、(電中有「將本師移駐長沙、專任維持秩序」之語)則究竟魯之於此、行動如何、殊足注意、記者特於十七日親赴湘潭、刺探和平消息、至則魯師長因進行和平、甫由湘鄉回潭、因於和平不得要領、不甚見客、惟在湘潭中立區域、極力保全其中立態度、其所部騎兵團團長唐希忭、步六團團長袁植、時出布告、大意謂湘潭爲中立區域、本軍負有保全治安責任、無論何人、不准在本區域內招編軍隊、亦無論何方軍隊、不准闖入境內、如有遺謠生事、及違犯上項禁令者、當從嚴究治云云、所謂和平消息、即止於此、是記者湘潭之行、實爲辜負、原擬隨即返省、因長潭交通、已經斷絕、不敢冒險、權有暫住湘潭、以俟交通回復、至於雙方戰事、昨得軍界傳出消息、譚軍已于十七日下總攻擊令、其軍隊係分三路前進、在湘南北、一路自甯鄉向湘潭南沙進攻、主軍爲朱耀華之二十五團、一路沿長株鐵路由株洲向長沙進攻、主軍爲謝國光部之攻光耀、譚道源兩團、一路自沅益湘陰進攻、主軍爲蔡鉅猷部之劉叙彝一旅、趙軍方面、係以唐生智、賀耀組兩旅之各一部、以當劉叙彝、以葉開鑫旅之第二第四第二十二各團、及夏斗寅所部之部兵、張輝瓚所部之二十七團、分當朱耀華及譚道源部、其戰況何若、尚不可知、朱耀華一團、自十七日與趙軍接觸後、其初戰事尚稱平易、至十八日則漸次激烈、彼此均以砲火當先、隆隆之聲、講續不絕、相持終日、趙軍始以某團詐降、後譚軍不備、突起以大砲攻之、朱團果爲所乘、大敗而退、至晚九時後、陸續抵湘潭後街之黃龍巷一帶、向商家叙索一食、即赴某處集合、更圖進行、戌譚兩團、其初亦頗得手、戰鬥亦烈、旋以得朱團敗退之信、亦即向後退走、仍然將近株洲、現在趙軍葉旅、一路已至距湘潭十餘里之竹埠港、一路已距株洲三十餘里之某處、至現在湘潭情形、仍甚平靜、至外間種種傳說、皆多揣測之談、既無根據、姑置不錄可也、

援湘軍隊之發動
▲鄂議會提出質問

漢口通信云、吳佩孚援湘之軍、積極進行、現已無所顧忌、向之所謂不干涉內政之言、今已證明其謊、自蕭政國南下以來、所有籌備之援湘軍事、對於進行之軍、前傳爲靳雲鶚者、今則非是、蓋爲第二十五師與湖北第四混成旅兩部、第二十五師九十旅兩團已由趙李橋向岳州前方之桃林寺黃沙街一帶布置、武長路雖經修復、而客車則僅至汨羅、蓋汨羅江前方、皆軍事佈置也、第四十九旅、亦已束裝待發、第四旅旅長劉佐龍來鄂、籌備一切事務、其部屬第七團一二兩營已到省、第八團一營亦到、候第五十旅布置完竣後、續續向岳州而進、此爲鄂方之軍隊、贛軍亦有一旅由株萍路進窺、與鄂軍聯進、聞此項聯軍、由吳佩孚自爲總司令、蕭耀南副、各軍旅長爲各路司令、吳氏駐漢之兩湖巡閱使行署副官長宋芝田奉命赴岳州預設兩湖巡閱使行署、以待吳來、所有援湘軍槍械、俱在漢陽兵工廠領得、其動員之款、由洛陽交來二十萬暫用、此時湘鄂間殺機已動、不可收拾、趙軍如不能久佔長沙勢必向岳州退卻一退而湘鄂兩軍之戰即觸發矣、

對於湘戰、雖已宣言保境安民、而省亦吳不干涉湘中內政、乃近日援湘之軍、紛紛而發、鄂中直接間接受其影響不小、日昨省會咨省署云、爲咨請事、案據本會議員熊謝衛提出關於報載鄂省派兵援湘師胡師過鄂等語、是否屬實質問書一件到會、連署者在十人以上、查與省會所行法第十九條之規定相符、相應抄錄原質問書、備文咨達貴省長請煩查照、如期答復云云、(附抄原質問書)爲質問事、頃閱連日武漢各報、載有吳使保使發電、請替派兵援湘、已有一部分開動、又載吳使已調師部及陝軍胡師一旅、過鄂援湘各等語、不勝疑駭、查此次湘省內爭、本係湘省內部之事、湘鄂壤地、雖屬犬牙相錯、然湘省軍隊、苟無擾害鄂省邊境之事、則無論其內部如何紛擾、鄂省自無過問之必要、況鄂省自辛亥改革以來、連年困於兵役、困苦已極、財源枯竭、民不聊生、雖閉關休息、猶懼弗及、追有餘力、干涉外事、是以本會號日通電、曾經聲明、凡此後鄂內任何戰役、鄂省絕對不爲直接間接之參加、並同日咨請督軍兼省長共本斯旨、保境息民、旋准咨復、同各在案、此次報載派兵援湘之事、如果屬實、則督軍兼省長不徒蔑視本會主張、違反民意、誠不幸兵連禍結、綿歷歲時、是不啻將鄂省三千五百萬吟呻垂斃之民、擠而陷之重淵之下也、抑豈愛護鄉邦、撫字黎者、所忍出耶、即謂蘄師胡師、原非鄂軍、不隸管轄、祇取經過、無所需求而假人以道、抑豈局外中立之旨、設因此而牽動南北戰爭、誰負其咎、凡此種種、皆議員所疑駭而不能已於言者、謹依法提出質問、究竟有無其事、請於三日內明白答復云云、

湘省戰局之外訊

字林報十五日長沙通信云、近三日中、謠言最多、前二日記者得報、知趙之部下又回省、初以爲不確、後又得報、吳佩孚已允助趙攻譚、昨前二夜果見大兵入城、係葉唐賀三旅長之兵、且三旅長均在城中、來兵約一混成旅、即第一湘旅及第一師之一部、趙本人在醴陵、記者曾往訪某軍官、詢問以北兵將入境否、答云無此事、決不與北兵同伍云、既又得報知三旅長已電告武昌、大局已定、不必派兵云、次日城中兵即開出、聞爲駐扎之第二十五旅、「駐在嶽麓專校」今早消息又變、則云譚之兵已逼進省城、趙與三旅長不能通信息云、查趙此次之計畫、係調兵自常德至益陽、在彼駐一營、餘九營則向省城以進、所謂唐賀二旅均被趙兵所擊敗者、今籍特利用之駐守省城而已、目下雙方成敗、固不可必、即如譚勝、第一問題爲北兵方面之態度如何云、

川省戰事之續聞
▲東路戰事將停……中北兩路戰情緊急

九月十一日成都通信云、現時中北戰事、日益激烈、東路戰事、聞已暫停、而此間政局、傳說百端、大致特殊變化、又在醞釀中矣、聞自北軍退駐下川東後、雙方川軍將領、頗有一部互相接洽、現時省方主和平軍隊、如呂超一部、即停頓富順方面、不復作戰、業與劉文輝部混合駐紮、與楊森方面、亦信使往還、呂所以有此舉措者、因所部雖名一師、實祇有槍千餘枝、不堪獨立任戰、而介在楊森劉文輝部隊之間、與其取强硬態度、而犧牲其千餘部屬、無寧取圓滑態度、徐圖增加實力、且呂往年原立於反對現任某總司令地位、現雖云主義相同、可以消釋前事、而心理上總有芥蒂難忘、同床異夢之譏、殆無可避免、此呂所以暫舍其中華革命黨派之高調、而與北方派共處也、因是之故、富順自流井一帶、已無戰事、省軍總指揮賴心輝態度、現尚未確知、惟聞某方近在富順會議、賴曾派員與議、故東路戰事、現已停止、兩方現於內江屬內相防守而已、惟中路時有警訊、昨聞黔軍已至距樂至二十里地方、現聞已抵樂至、北路之潼川梓潼、聞均有戰事、攻潼川者聞爲田頌堯所部、及何光烈師之一部、聞已入潼川、又有人言鄧錫侯亦到潼川、尚未知確否、梓潼縣城、聞爲劉存厚率王鴻恩部隊進駐、係謀川北各屬、原爲鄧田劉防地、現此三部合力進攻、係謀恢復其防地云、而此間近有一種傳說、於以後川局、極有關係、聞現時劉成勛總司令、以川省軍事久不息、民間痛苦已深、頗主張和平、而某總司令則主張以武力貫徹到底、據各方傳說、討賊總司令、與川軍總司令、無異一國兩君、有種種權限、不易分劃、遂造幣廠亦由討賊總司令整理、現仍屬川軍總司令範圍、現任造幣廠長蒲璧、即劉成勛之參謀長、聞兵工廠職務、熊總司令亦有交由劉成勛督理之說、但一時尚難成事實、因是外間遂有種種傳說、而劉與其總司令主張各趨一端之說、亦於是時發生、現聞有要人出而調解、使兩方主張、仍歸一致、能辦到否、現尚不可知也、熊總司令昨有赴前方督師之說、現聞熊以成都爲重地、居中馭外、便於行使職務、一時不出省矣、頃省城內外、盜匪充斥、每夜均有槍聲、衣服稍整者、已不敢出城一步、即貧民出郭外數里、亦必經盜匪數番搶查、距城七八里居民、夜間多不敢蓋被、祇以盜來之隨布裳衣、略與衆而已、尤有一最黑暗之事、現時各軍以招募不易、多飭民團保送各團保操鄉民之可欺者、强着以軍衣、迫令送去、遇緊急之際、未經教練、即開赴戰線、枉死者不知若干矣、現又有某某司令以勦匪名義、飭川西十六屬團保送團丁來省操練、到省後即以軍法布勒、督責甚嚴、默察情形、將來必化團爲兵、則此十六屬人民、又不知將冤死若干矣、昔在此、得省軍李旅長伯階捷電、略謂職率兵三團、砲兵一連、於庚日與敵在七間橋(合川屬地)接觸、敵據懸岩扼守、職部官兵、奮勇直前、戰數小時之久、敵始不支、退守泥頭溪、職率部追擊、敵入十八梯固守、職旅將十八梯占領、敵向大石橋退卻、佳日拂曉、職部仍向敵攻擊、該敵節節抵抗、激戰十時之久、該敵即向合川方面退去、職即跟追、乃於佳日未刻將合川完全占領、敵向南津街潰退云、現此間方傳省軍情形緊迫、合川昨始爲渝方占領、今李旅忽有此捷電、前方真象、仍是恍然迷離、然可一言蔽之、曰川亂未已而已、

中秋節之贛省財政
▲援粵軍費最困難

南昌通信云、江西財政紊亂、整理末由、自援贛援閩援粵軍興以來、財政當局悉索敝賦、以供軍需、不足則向銀行團借墊、而軍費用途、乃無窮盡、一索再索、終無已時、致成今日官困於上、民窮於下之局面、蔡成勛到任不過一年、財政廳長、乃五易人、(曹本章楊春焴閻恩榮田寶榮趙鍼煊)趙鍼煊恃有粵援、雖不諳理財、猶得延長任期至半年之久、(曹楊閻田皆僅代理兩月)聞個中人云、趙平日深居簡出、鮮與外界酬接、尤不喜見賓客、各機關各學校來索借者、趙悉婉辭、命秘書科長婉言勸歇、搪塞過去、一時有臥治廳長之名目、趙於春間到任度端節時、適清賦督征局催收舊欠丁漕、得款五六十萬、八十一縣新賦、亦收二三十萬、除撥餉外、悉數解省、有此大筆支應、安然渡過難關、五年前趙爲樂平統稅局長、後保簡任、改分蘇省、因與文龢爭兩淮鹽運不得、乃簡閩運、尋來贛代財廳、時文華不得到任、蔡得蘇齊同意、委趙幫閩、華龢乃兄弟、隱隱中若報前仇、趙官運之佳、于以見之、初贛人以趙端節難過、或將下台、幸得大批稅款、藉以無恙、官星高照、誠備過此次秋節、算今省省各機關[illegible]發一月經費、及撥各屬軍警政費、約需六七十萬、事前通令八十一縣預備下半年丁漕、限於節前繳納、現在陸續報解、已十餘萬、再越數日、當可達三四十萬、清賦局第一次、(共收一百三十餘萬)辦理結束、各縣解款、日有報到、結算至節前止、約可得三十萬、其餘雜稅、尚有收入、並煙酒印花稅款(直解軍署)是可敷衍過節、惟最難處分者、贛南援粵軍餉耳、查此款既非國家地方預算所支出、中央贛省、亦無明文支配、若不籌撥、即予地方以重大影響、且現在贛省財力、亦不足以語此、贛南就地籌餉、確區能得幾何、徒苦吾民、無裨實際、此誠目今最難解決之一問題也、

皖財廳長辭職問題
▲俟政務會議解決

安慶通信云、財廳長胡思義、辭職之說、傳之有日矣、今日政界中、忽又傳說胡思義去職之心已決、表面則請假三星期、回贛省原籍嫁女、其實胡氏此去、決不復返、行期決定中秋佳節之月夜、乘輪上駛、呂調元早知其用意所在、祇以日昨有逼令籌款六萬元、以爲營備發新餉之事、假使胡思義此際去皖、未免受逼迫嫌疑、除當面挽留外、勸慰多次、迄無效果、並以密電報致蚌埠、請馬聯甲協力挽留、其電文略謂、胡財廳以收入無法整理、支出無法縮減、藉口請假嫁女、實則辭職而去、懇兄來電挽留云云、昨日連接馬氏覆電兩通、其一略云、胡廳長辦事任勞任怨、斷不能令其去職、並祈轉囑、即日來蚌商量一切云云、其二略云、胡廳長請假事、已另電矣、務祈誠懇慰留云云、觀此兩電、馬聯甲對于胡思義尚無惡感也、上項兩電到後、呂調元遂派政務廳長章實毅、持兩電往晤胡氏、代表省長竭力挽留、晤面後、胡氏遂謂吾此次之去、實無他意、不過因地方經費、實在無法可設、不得不出於辭職之一途、章氏云、既專爲地方經費、何妨爲最後之商榷、即定於陰歷十四日下午(節關前一日)在省公署政務會議地點、召集教育實業政務各廳長、捲菸稅總辦、牲屠稅局長、印花稅局長、牙帖稅局長、並請蚌南鎮守使王慈生、軍需處長范樂山、並往參與、表示地方官之困難、如果會議結果尚佳、即請打消辭意、否則皖省財政前途、亦不必談矣、據說皖省地方費、就表面上觀之、相差無幾、查十二年度地方費預算之編製、支出之數、爲二百九十餘萬、收入之數、爲二百八十餘萬、比較僅短十萬之譜、孰知收入之二百八十餘萬中、漕田賦附加四十萬、契稅附加十萬、蕪湖米厘五十五萬、牙帖營業雜項收入二十七萬等項、尚未的確之款、幸如出口米捐四十三萬、捲菸特稅五十五萬、牲屠稅五十萬、若居鏡水月、是以內容收支、則相差甚鉅、除非將開支一律減成發給、否則決無他法、且看明日政務會議如何解決、容探再誌、

吉省財政之現狀

哈爾濱通信云、吉省財政、表面上雖無外債之負擔、而其窮蹙亦正日甚一日、每年支出、雖一再縮減、而總不能減至一千六百萬元以下、其收入則不過一千二三百萬元、對於吉林永衡官銀錢號所發吉林官帖、及大洋紙幣之市價日跌、即屬莫大徵象、而永衡在表面上又係獨立營業、故至不能週轉時、輒向財廳索欠、蓋計至目前、除該號所發官帖紙幣不計外、省政府積欠該號達四千萬元也、

現任財政廳長孫其昌、即孫督信任之棨厚蔡運升陶彬等吉省四要人之一、受任經年、近喙財政現狀、日並捉襟見肘、支出最巨之軍費、匪但不能稍減、即核發亦不能稍遲、加以上月省議會曾以擬發大洋紙幣不經議會通過之故、而增加發三十萬元等四案提出彈劾、頗思引退、但孫督維繫甚堅、不能卸責、然欲再幹、又苦無米、故近於開源節流兩方面、大事活動、但吉省政費、至於今日、欲減已無從、如稅吏爲收入所繫、而屜員月薪、一再核減、現在有僅永衡紙大洋十二元者、合現洋不過八元、故節流已窮於術、其開源則若修改地方財政處章程、增加解省成數、契紙稅由稅局移於縣署、而稅局比額、暫仍其舊、稅吏綦緊、規定三十倍之課罰、派員清查地方官產及徹查各縣永衡分號等、均着着進行、而不久於銷場稅之外、勸議施行轉手稅法、其法凡物經一轉移、即征該稅一道、目下交易複雜之長春哈爾濱等互埠商民、反對甚烈、蓋以吉省以產糧著稱、長哈爲其集中、有一宗糧[illegible]數十次者、此稅實行、則一轉移間、稅額過於成本、活潑之糧業交易、無形中完全限制、在該廳得此、固屬藉以維持、而商務前途、則不堪設想也、

全浙教育會聯合會紀事

全浙教育會聯合會第一日會議情形、已誌昨報、二十一日下午、續開會議、代表出席十五人、由王思成主席、㈠首報告寧波青年會來函、該會今晚開歡迎教聯會代表會、請各代表赴會、次報告上海商務印書館來函、爲分送書籍由、次開議、其議程如下、㈠「晉設閱報社」(鄞縣西城區教育會提出)由提案者張翀祖說明旨趣、胡穎之謂本案與第四案性質相同、應合併討論、衆贊成、王思成說明第四案旨趣畢、陳器伯沈肅平許漢章等均有討論、遂決議先付審查、並由主席指定王思成沈肅平張保泰許漢章爲審查員、㈡「請願省憲會議規定徵收遺產稅備作本省義務教育社會教育基金案」(紹興縣教育會陳驥提出)由提案者說明旨趣、沈肅平起謂徵收遺產稅、本席贊同、惟被請願之機關、不如改爲省議會、較爲有力、郁世烈謂本案須有具體辦法、否則書無辦法、不如改爲意見書、向省當道呈請、許漢章主張被請願機關改爲省議會、至如何進行、當先付審查、衆贊成、當推定郁世烈許漢章陳器伯吳聖鑑沈肅平爲審查員、㈢「教育界實行短衣制案」(鄞縣西城區教育會提出)由提案者說明旨趣沈肅平許漢章贊同、陳器伯陳驥頗有異議、結果付審查、並推定張幼棠姚寅恭張保泰胡穎之爲審查員、㈣「小學校應酌施特殊教育案」(餘杭縣教育會提出)由提案者說明旨趣、許漢章主張與第六案「小學校應酌授相當之職業知能案」合併討論、衆贊成、次議第六案、由提案者說明旨趣、即與第五案合併討論、結果付審查、推定張幼棠沈肅平林翼叔姚寅恭爲審查員、議畢散會、二十二日下午二時續開會議、出席者十餘人、由陳驥主席、其會議事項如下、一、「擬訂小學訓練標準案」(杭縣教育會提出另錄)張幼棠謂小學訓練標準、關係重大、本席贊成本案成立、惟實行甚難、應詳細討論、林翼叔謂本席贊成成立、惟細目須加以增損、非詳爲考慮不爲功、應先付審查、許漢章姚寅恭亦有所討論、沈肅平主張大體成立、細目應加以研究、許漢章主張援上年全國教聯會成例、本案先由本會議決、宣布於報紙雜誌等等、請求國內教育家批評、以徵求意見、俾全國一律採用、陳器伯贊成許說、請主席指定審查員、將本案付審查、衆無異議、指定審查員如下、許漢章、張幼棠、胡穎之、陳器伯、二、「小學提倡農假改革星期議案」(省教育會提出案)由提案者許漢章說明旨趣畢、沈肅平贊成本案成立、並主張將標題修正、陳器伯謂農假係局部的、標題應修改、張幼棠謂放假無庸維持、星期自應革除、標題應改、郁世烈謂不特星期假應廢止、即暑假寒假亦應改革、迅過冷過熱時則放假、否則照常上課、王思成謂本案係討論星期假、未便將廢止寒暑假包括在內、可另提一案、陳中堅主張利用星期日、以從事社會事業、胡穎之謂郁陳兩說、均有流弊、廢止星期一說、較爲妥當、沈肅平謂星期假實無理由、正可廢止、如學生有事、自可請假、無事則讀、陳器伯謂星期假完全廢止、則教員告假必較多、勞工較少、亦將要求增薪、事實上恐難辦到、可通融辦理、於星期日上午上課、下午放假、許漢章謂星期假、中等學校仍舊、小學應先廢止、並說明其理由、沈肅平謂中小學不能歧視、廢則同廢、王思成主張標題改爲學校廢止星期案、請主席付表決、郁世烈沈肅平修正爲廢止各學校星期日放假案、主席付表決、多數通過、由主席指定審查員如下、許漢章、沈肅平、郁世烈、王思成、三、「迅速養成工藝教員貫澈新課程精神案」(鎮海靈巖區教育會提出)由提案者張幼棠說明、王思成贊成本案成立、標題改爲迅速養成工用藝術教員貫澈新課程精神案、沈肅平謂本案標題可仍其舊、今爲節省時間起見、如無多大出入、無庸付審查、王思成附議、結果逐條討論、二讀通過、文字歸提案人略爲修正、又標題改爲「籌設工用藝術教員養成所案」、議至此、時已四點半、陳器伯動議、應否休息、衆贊成、逾十分鐘繼續會議、由王思成主席、四「修正教育會行文程式案」(定海縣教育會提出案)由提案者說明理由畢姚寅恭、郁世烈先後討論、許漢章謂全國教聯會第六屆大會、會請修正行文程式、雖蒙批准、但未實行、教育會議亦有同樣提議、仍歸無效、討論結果、先付審查、指定審查員如下、馬瀛、姚寅恭、五「提倡兒童文學案」「審查報告」六「激底的從事文學革命案」「審查報告」經衆討論、以二讀通過如下、激底的從事文學革命案、第一案的範圍縮小、改用第二案的標題、辦法如左、一、各附屬小學校、及各優良小學校、聯合或獨立編印兒童文學出版物、以示提倡、二、各小學應搜集各地的風俗習慣、採集純粹的教材、或選擇關於是項的出版物、以相當的提倡、三、各縣舉行學校成績展覽會時、特注重兒童文學作品、以資鼓勵、四、各地方遇有無價值之出版物、有害於兒童心身者、請官廳禁止發行、五、各小學有仍教學文體國文者、請視學員勸止之、六、以上各節、由本會函致各縣教育會轉致各學校執行之、七、「小學校長應改用聘任制案」審查報告、通過如下、本省中等以上各學校校長、前已改爲聘任、小學校長亦當改委爲聘、以示尊重、毫無疑義、除由本會函請本省教育會備具議案、提出於全國教育聯合會、一面仍由本會呈請省長暨教育廳長令飭各縣、嗣後任用小學校長、概用聘任制、議至五時半散會、

南京短簡

◎財政廳長於二十四日午車由滬返寗、携來現款四十餘萬、兼以庫存之款、各項政費均已發放、安渡節關、

◎海軍杜總司令、因駐閩艦隊發生意見、特諭令應瑞艦長陳紹寬、從速赴閩疏通、

◎邳縣知事徐紹修、來寗晉見軍民兩長、面呈蘇魯邊境土匪互竄情形、並請辭職、兩長均予慰留、諭令從速回任、

◎二十五日秋節、軍政各界要人、各機關椽屬、均紛紛賀節、忙碌異常、

◎保曹電致齊督軍、略謂川湘戰事緊急、如何應付方法、徵集意見、以備採擇、齊督擬召集各上級軍官、會議籌商、

◎外交部秘書長胡國英過滬赴京、國務院諮議楊憲由京來寗、

◎江海關監督姚煜、昨日(二十四)來寗晉見兩長、面呈要公、午後至省公署西宅、弔韓夫人之喪、

◎省垣警察十週紀念、王處長改定於二十九日舉行、柬請中外要人參觀、

◎江寗縣吳知事、昨日在署內召集地方士紳、會議接收捐務局、及組織縣議會籌備處辦法、其籌備主任一席、擬委任地方辦事主任陳謀卿充任、

◎高等檢察廳令行各縣知事、各管獄員、依次冬令、對於獄囚衣被、宜事先籌畫、勿屆時爲難、致令凍餒、

◎銅山縣警察局長楊以敬、派員來甯請領鎗彈、以爲防匪之用、

杭州短簡

◎浙皖和平公約、由皖紳余誠格、萬紳金銑、湘紳陳其采等、與盧督磋洽一過、今日乘車旋里、俟皖當道簽字後、再行來杭、

◎省教育會、定二十六日下午三時、召集臨時評議會、提議事件如下、㈠江蘇省教育會來函事件、㈡遼東運動會籌備事件、㈢一中學生潘瑾等陳請事件、㈣日災振濟事件、

◎京津滬杭學生團、將聯合宣布救國方案、現正在醞釀中、

◎第四屆省議員、調查選民在即、現由省署第二科、籌設選舉事務所、定於十月二日、爲成立之期、

◎張教育廳長、擬訂浙省各學校各代條例、呈請省署核示、

◎財政廳據塘棲商會湯松年等稱、向曉川串通不帖主任、擅敢無帖開行、兼運絲繭、飭予例禁、又妨同業、懇請飭縣立予查封嚴辦、以符定章、

◎省署據平陽縣長[illegible]等呈控該縣自治委員王鼎銘、侵蝕販米、隱匿散放災衣、請予徹究等情、昨令甌海道尹查辦、

◎武康知事李文郎、因舊病復發、頭痛醫治、電請省署迅飭新任知事汪恢閎、赴任接替、

各縣消息

蘇州

◎童軍聯會定期開會 吳縣童子軍聯合會、定於二十六號下午三時半、開全體新職員會、討論一切進行事宜、前日已通告各職員、請準時赴會矣、

◎律師公會開會 吳縣律師公會、於二十二號上午十時開職員會、到會者有錢崇尚、費廷璜兩會長、暨職員[illegible]、萬維爵、章世炎、[illegible]世鈞、[illegible]均儀等十餘人、所議事項有四案、㈠丹徒會區案、㈡修正會員互助會簡章通知各會員案、㈢恢復蘇在省憲意見書案、㈣討論部修正法官考試二四兩項資格、但各會員、但此項甚重大、意旨不一、故留待下次評議會、[illegible]長討論云、

◎女蠶添聘教員 滸墅關省立女子蠶業學校、校長[illegible]、去年[illegible]、現因本校蠶科教員杜胡[illegible]、[illegible]科教員毛[illegible]、另他就、兩校辭職、故已延聘前任省立[illegible]模範[illegible]主任、蠶科主任教員童楨、擔任農科教員、又添聘北京法政學校畢業暨蘇州東吳大學校文科俊士俞捷生、爲法政文法經濟等科教員、日本東京蠶絲專門學校畢業費達生、爲日文教員、北京女高師畢業曾任福建集美學校教員朱澹如、爲國文地理教員云、

徐州

◎匪首拒捕脫逃 昨日(二十二)警備營探員蔣鳳標在黃樓下拿獲土匪王德明一名、帶往營部訊問、據供係沛匪杜得勝之黨羽、杜匪現潛城北沈家堆楊洪孝家中、營唐管帶據供、立派排長朱鳳鳴率隊前往捕拿、朱於今日(二十三)上午四時馳抵沈家場、詎杜匪已聞訊藏匿、蔣探員持槍先入、杜匪從暗中開槍、將蔣之右臂擊傷、並傷兵士數人、朱排長聞聲、急率隊擁入、杜匪逾垣逃去、當場拿獲匪徒彭來運一名、現已解城審訊、蔣探員及受傷兵士、均送往萊初醫院醫治矣、

◎學校議決罷課 銅山教育經費、已停發四個月、現在中秋節近、各縣立學校校長、紛向教育局索款、教育局無法應付、呈請崔知事設法、崔亦無款可撥、各校校長以教費如此艱窘、實不能再爲維持、議定中秋節後、一律罷課、仍須組織團體、索回舊欠、當舉定縣立師範校長顧子揚爲主席、一高校長文伯薰爲會計、二高校長戴澍亭爲文牘、五高校長劉合之爲書記、按步進行、不得教育確定之保障、決不中止云、

◎警局將改警廳 徐州商埠督辦段書雲、以此次徐州擴充商埠區域、地面頗廣、原有之銅山警察局、覺其範圍太小、且原有警額、不敷分配、昨特令行該警察局局長、擴充警額、並將現在警察局取消、重行組織徐州商埠警察廳、揭本令後、即召集局內人員各區長官、及地方紳耆者、討論改組辦法、及經費來源、結果決仿照寗垣省會警察廳辦法、在廳內附設捐務局、酌量征收商舖及其他各捐、以資補助警費、其不敷之款、擬請省長令照各局成案、按月發給、昨特呈請段督辦、咨請軍民兩長、轉咨北京內務部核辦云

揚州

◎支配教育經費 江都教育經費、原定補放七月份三成、八月份半月、關經教職員聯合會公議訂定、汝森(教育局董事)赴縣磋商、商定共發學額六千四百元、內中補發七月份三成、又因教育經費案未公佈、無法支配發放、故議將以積欠十八分之五作數爲標準、再所餘款目向局相當、一俟預算公佈、各校照所領實數在八月份遞扣之、扣算、至新任教員無欠薪可領、未使向隅、則按照各教員應領之數、支發半數、以昭公允、

◎批駁保充街董 南門外街董周紹齋、病故出缺、刻經商民許正大等、公保王啟裕接充、具呈縣署委任、曹知事以自治業經恢復、並無街董名義、昨日特批駁不准云、

◎食商繳解罰款 揚州鹽務稽核分所、查明如食商私加鹽價、應罰充公、屢催繳解、一味延宕、故令勸該商陳文[illegible]等七日內如數解款於鹽署、否則即以庇縱論法辦、並封閉鹽庫、另招新商接辦、該商知難再延、爰於昨日(廿三日)將應罰之款、一萬六千四百餘千文、如數繳解、由鹽署經丁司長轉送分所歸入賬款內列收云、

◎竹港工程請勘 東台縣參事會沈參事致省長函云、竊有省長[illegible]、竹港爲裡下河宣洩洪流第一海口、關係民生防災、最爲重要、前蒙上海華洋義振會[illegible]先生提議、助工疏濬[illegible]港疏浚費八萬元、助竹港疏浚費四萬元、經該大會通過有案、綠據該會[illegible]工程師[illegible]等估計、王家港工需二十四萬元、竹港工需十二萬元、該會各助三分之一、原議王家港由張謇先生籌辦竣工、該會照撥八萬元、竹港集款困難、現已蒙省長[illegible]、[illegible]、現合請求速飭[illegible]先生派工程師勘驗、以便撥款、先行歸還墊款、俾資永遠水災抵負、該義振之借款交付、澤垂不朽、云云、

南通

◎籌款救濟日災 南通政學紳商各界、及各公團、謀救濟日本震災起見、特就通崇海泰總商會、組設南通協濟日本震災籌振會、額定賬款二萬元、刻經共同議決、此款歸城鄉兩區、照四六成分認、城區之一萬二千元、由各機關及紳商分任、鄉區之八千元、統由二十區董事、就各該區財力、按甲乙丙三等認定數目、即日募集、開始彙集足、即匯往上海、請日領事、轉給災區、半數撥濟日本難民、半數救濟被災僑胞云、

◎[illegible] 通如貨物稅所長葛權、[illegible]捐[illegible]礙額一萬[illegible]千元之多、[illegible]代轉、向無直接收捐之權等語、各公團代表、以來函所云、認爲極無理由、當即具函駁覆、主要條文如下、㈠各區稅業積欠未繳之附稅、各法團未便派人調查、應由貴所長查照正稅、按成解交、㈡悉要代收代轉、向無直接收捐之專責、且有五厘公費以盡酬報、復函所云、於事實法理、均爲背謬、再同人等核釋復函、已有積欠未繳四字、爲罪第之表示、是貴前所長一日不將積欠未繳之附稅如數繳清、則貴前所長亦無以自解而卸責任云云、一面已致函悉各公團、除電省廳、請飭令葛權追繳外、一面已致函新任唐所長、將此款併入交代案辦理云、

◎公布合格教員 蘇省第六路小學教員試驗檢定、經教育廳覆核試卷、分別評定、合格小學正教員王俊才、周祥德明、小學助教周炳書、徐然、又代用教員龔鎮鑫、周[illegible](小助)、

江陰

◎體育場之兩會議 江陰觀音寺巷公共體育場、前日(二十三)上午九時、在健身室開全邑童子軍教練會議、到有各校教練員、向勗莊、張壽農、蔣永康等十八人、向勗莊主席、徐建石記錄、提議事件如下、㈠縣會操辦法案、議決、會操籌課事宜上便利起見、規定甲乙丙地舉行、甲定市區公同體育場、日期十月二十七日、乙定長涇鎮六校、如因交通不便、每團至少須有一隊出席、日期十月二十九日、會操籌備主任、推定甲地張寄周向勗莊、乙地吳兆爾葉浩然、㈡省聯合會徵詢三級課程意見案、議決、由各教練員自行磋商、僅於本月二十七日以前、函知本會、㈢省聯合會勸募賑金救災郎鄉案、議決、由各團酌量辦理、㈣宣傳童子軍並業案、議決、各團教練員、宜利用時機、隨時解釋、童子軍真義、於全校學生、㈤雙十節聽各與各界聯絡舉行慶祝案、議決、由本會通函各界、集合公共體育場舉行、㈠童子軍功課、議決、請張寄周起草、再開幹事會修訂之、㈠童子軍細則案、議決、宜由全校教職員共同擔任案、議決、通函各團機關主任、酌量辦理、㈠請縣視學兼行視察童子軍案、議決、由本會呈請縣署、轉飭縣視學查照辦理、㈠撥常年經費案、議決、函請會長力爭、以利團務云、下午一時、續開體育研究會、到者研究員俞斌、吳讓賢、華柔先等十餘人、首由會長張寄周報告、一年來經過狀況、次修改會章、議決宋以錦提議三案畢、遂改選職員、結果、會長張寄周、副會長向勗莊、小學部吳讓賢陳秋農、小學部[illegible]俞我春、女子部華柔先、高級部徐建石、[illegible]鐘已四時矣、

常熟

◎孝友小校試辦中學 常熟縣署昨(二十二日)令私立孝友初級中學校長云、案奉江蘇教育廳第三四九七號指令、本公署呈報該校遵令將小學部分完全劃出、新級擬遵由內閣、呈悉、該校小學部、既據呈稱現已完全劃出、並辦初級中學、應准暫行試辦、仍應依照部頒學校校長、將該校辦理情況、查明具報、再予核定、仰即轉飭知照、此令等因、奉此合行令仰該校長知照云、

◎縣署兩主任辭職消息 常熟縣公署第一科主任、近因所兼總稽核一職、沈代知事並未加委、行政收發處趙主任、近來亦因所兼司法收發、仍照定章劃歸司法處、因之頗形不滿、聞於前日(二十二日)同赴蘇州向趙知事辭職云、

六合

◎竹鎮集匪勢猖獗 六合縣署昨(二十二日)接竹鎮集保衛團報告、旺匪前在明光被皖軍吳大鶴擊散後、復行東竄、已將距盱眙牛搭集八里之陳家崗搶掠一空、並綁去陳某姑嫂二人、勢甚猖獗、但該崗距竹鎮集僅有二十里、隨發隨至、故竹鎮戒備非常、人民紛紛遷移來城、楊知事得報後、旋即柬邀各紳、籌議抵禦方法、公決用快郵代電呈軍民兩長、請撥兵來六、以資防範云、

松江

◎警吏調動近訊 松江西二區警察巡官梅少樵、決即撤換、已委田錫充任、亭林巡官壽樹滅、與新橋巡官馬良卿互調一節、委任亦已頒發、馬巡官當即辦理移交、以待壽來接收、詎壽以新橋鄉公所有將補助警察員每月三十元、決即停止之議、惡以不願前往、今日忽有亭林市民代電省長、要求停止更調、同時有人公呈溫縣長要求准予將壽巡官調新收回成命、並聲明馬巡官係現任分所長之泰山、自應迴避等語、不知溫縣長如何批示也、

◎柘林鄉議會近訊 柘林鄉議會、縣署以舊議員張某曾充保衛團董、已不足法定人數、現張等具呈縣署、聲明保衛團董職務、已於民國四年辭職在案、自應恢復議員云云、又松江縣議員倪嘉祥、及柘林鄉自治委員顧国代表張某等、晉謁溫縣長、請撥指定金山衛城磚地派柘林鄉名下洋六十六元五角八分八釐、以便恢復鄉議會、當經溫縣長令知經理處如數照撥矣、

鎮江

◎揚中鄉民告荒 鎮屬揚中縣新壩五圩老洲太平老圩各鄉、中晚兩稻、大半白穗、且稻管內多滋生蟲蟲、因之稻多枯槁、現各鄉民已負稻赴縣署告荒、絡繹不絕、聞該縣高知事將於日內親赴各鄉、履勘災況云、

◎金壇呈報災狀 鎮屬金壇縣地方、連年災歉、本年自夏徂秋、早稻既傷於颶風、晚稻又厄於蟲害、田間白穗、觸目皆是、災象已成、秋收失望、昨經該縣知事將被災情形電呈省署、並乞派委到壇、下鄉履勘、以重災政、而恤民瘼、

◎金壇啓明小學近訊 金壇私立啓明小學校、係邑紳段繩伯等所創辦、迄今已十九年、曾辦國民科畢業九次、高業科畢業三次、校中教職員、均能熱心任事、曾於訓練管理教授三項、尤爲認真、[illegible]、稱[illegible]模範小學、惟經費一節、開辦時係由各發起人負担、嗣因擴充校務、添設商業科、費用甚大、不得不請縣署予補助以資維持、乃今年地方教育費不敷支配、私立學校補助費亦因之減少、於年中不敷開支、而校長段炳生無法維持、且另有所謀、於是在暑假後、即向校董會辭職、經該會董事議決、准其辭職、以二師卒業之朱某章、繼任校長、其不敷經費、決具呈縣署、請追加十二年預算、以利進行、並聞朱於本月初到校視事、對於內部各項並須大加整頓云、

嘉興

◎縣議會開會延期 嘉興縣議會、本年僅開過臨時會一次、因日期太短、議案無多、爰經決議在中秋節左右、續開二次臨時會、集議重要案件、今悉該會因下屆籌辦國會、綠本屆臨時會所議者、爲地方預算、最爲重要、該項案件、官廳及各機關、尚在編造、未曾竣事、且議員因節關回里、未能齊集、故該會開會、須在旬日之後矣、

◎縣署將派員勘災 禾邑今年田畝、先遭風災、繼罹蟲害、早稻晚稻、俱受重損、迭經各鄉農民奔走呼號、報告災況、並經農會、自治會、縣議會、連電籲求省憲、請求勘辦、以維民生、茲悉縣知事李壽慈、昨已奉到省令、飭查實在情形、以便報辦、故擬先令本縣銀櫃征收司事暨催征吏等、分赴四鄉、調查各地受災實在情形、報縣核轉、

◎褚輔成返禾消息 國會議員褚輔成氏、邇來爲國事問題、奔走滬杭、僕僕道途、久不返禾、今因其姪女公子明順女士、定本月二十九日、于歸嵊縣童氏、褚氏須回禾主持一切、故定十八日由滬返禾云、

時評

銅元票風潮 (益庵)

北京兌現風潮屢見不一見矣。銅元票風潮亦兌現風潮之一。驟視之似不足異焉。然一爲詳細察之。須知惹起此風潮者罪不容誅。

溯風潮之起。由於當局之私印。官而私印。國家之體面何存。其罪一。銅元票係國家所發行。銅元票失信。用即國家失信用。其罪二。銅元票多小民所持。一旦跌價。小民之損失豈堪言喻。爲官而陷害小民。其罪三。銅元票既多小民所持。則小民生計艱窮。因憤激之餘。挺而走險。正不可知。是匪惟陷小民於法。且又破壞地方之安。其罪四。此外如擾亂金融。破壞幣制。其罪殆不遑一一舉。是故銅元票風潮不可與尋常兌現風潮同日語焉。

晉帖

(珂羅版印 宋仲溫藏)	定武蘭亭肥本	二元
(珂羅版印 何丹丘藏)	定武蘭亭瘦本	一元
宋拓	定武蘭亭	二角五分
開皇本	蘭亭序	二角
宋拓	金剛經	三角
宋拓	黃庭經	四角
王右軍	黃庭經放大本	二角五分
思古齋	足拓黃庭 蘭亭	三角
(網目版印 常熟翁氏藏)	青玉版十三行	八角
宋拓	十三行	三角五分
(內府秘藏)	玉版十三行 中秋帖 原拓片	六角
唐拓	十七帖	六角
宋拓	十七帖	四角
宋拓	河南本十七帖	四角
宋拓	索靖月儀帖	二角
初拓	爨寶子碑	二角

有正書局發行

請購孤兒院的精美籐器特點

式樣新奇　工料精固　包用包送　定價低廉

上海孤兒院

發行所 新世界南部對過

電話 中央七一六六

全樹積玉橋殘字

此字用筆渾厚全屬漢魏筆法似鶴銘而古拙處超過之清道人最爲心折並有題誌 定價大洋四角

上海 北京 天津 有正書局發行

商務

金融

◎匯兌　中秋銀行封關無市

◎國外貨幣

[illegible]

◎金市

[illegible]

◎銀市

[illegible]

◎錢市

[illegible]

◎蘇州金市

[illegible]

◎蘇州錢市

[illegible]

◎南市衣業知單

[illegible]

◎外國股票　中秋銀行封關西商股票無市

[illegible]

食品

◎滬南米市

[illegible]

◎米市

[illegible]

棉紗市況

◎本廠紗

[illegible]

◎本廠粗布

[illegible]

◎花衣

[illegible]

船期

◎輪船進口報告

[illegible]

◎長江班　船出口日期

[illegible]

◎外洋各埠　各國郵船出口班

[illegible]

有正書局

歐陽詢法書十種

珂羅版印

內府藏　唐拓化度寺（邕禪師塔銘）　八角

宋拓皇甫誕碑　三元六角

宋拓醴泉銘　一元八角

宋拓虞恭公碑　二元六角

宋拓溫彥博碑　一元六角

石版印

宋拓皇甫君碑　五角

唐拓九成宮醴泉銘　八角

宋拓九成宮醴泉銘　五角

歐陽詢大楷習字範本　九分

歐陽詢行書習字範本　九分

蘇東坡法書十二種

珂羅版印　內府藏　東坡洞庭春色賦　一冊　二元

珂羅版印　東坡墨迹三種　一冊　一元二角

珂羅版印　東坡養生論　一冊　一元六角

珂羅版印　東坡春帖子詞　一冊　一元六角

三希堂蘇長公法帖　四冊　一元二角

東坡雪堂帖　一冊　一角

蘇文忠行書帖　一冊　三角

東坡西樓帖　一冊　五角五分

東坡醉翁亭記　一冊　八角

東坡豐樂亭記　一冊　七角

東坡大楷習字範本　一冊　一角二分

東坡行書習字範本　一冊　一角

上海　北京　天津　有正書局發行

電爐

勸告以前冬季曾向本處租賃電爐之用戶本季從早再行接洽租賃勿使君無電爐而致首次候寒冷之氣候

請未雨綢繆

工部局電氣處（業務子部）　南京路念六號　電話中央二八三號

善退雀斑美容水

專治上面雀斑　能消滅　光潤面色

[illegible]

癬癢藥水

殺虫祛濕　除癬止癢　狐臭

[illegible]

◎總發行上海南京路大生公司

◎分發行杭州清河坊巷口大生公司

上海銀行公會會員

浙江大陸銀行

資本金五百萬元

公積金六十萬元

總行天津

分行　北京　上海　濟南　漢口　南京　蘇州

保管部　營業部　儲蓄部　貨棧部

[illegible]

NO 52　K & B

十年痛苦淒涼

尚有何生趣耶

此人患虛弱遺精受悽慘痛苦已閱十年以服第威德補腎丸竟獲痊愈故無怪其有此謝函也

江西南昌城內陳家祠街吉安學社李念仁先生來函云余患病十有餘年精神虧損及頻連遺精纍纍無已雖遍服各藥無一見效及見第威德補腎丸廣告一經函索樣藥即蒙賜贈一份服後頓見功效乃再購服兩瓶竟能全愈所苦故敢將此神奇效驗佈諸公閱藉表余受惠獲愈之悃忱云云

李念仁君

此函所述當是實在情形且亦經數千萬之因此丸而獲愈者所已言者也今有許多中華人士幾非用第威德補腎丸不能治愈其所苦者現經此丸治愈之男女老幼已不計其數諸君如有所苦此丸必能為君治愈凡小兒尿床亦是腎病之確兆極宜注意惟此最靈驗之第威德補腎丸治之中華全國醫士醫院及獲治愈之病者均經介紹贊述此丸為全球獨一最優之藥劑專治下列各症

背痛　骨痛　瘋濕　腰痠　腎痛　腳氣　小便刺熱　骨節疼痛　臌脹　腎炎　石淋　便濁　膀胱虛弱　遺精　尿床　以及各婦科諸症

各大藥房均有出售

價目

大瓶每瓶洋二元七角五分

小瓶每瓶洋一元五角

大瓶每六瓶洋十五元

小瓶每六瓶洋八元

英商第威德公司　上海四川路一號製藥　上海中華郵政信箱第九四五號

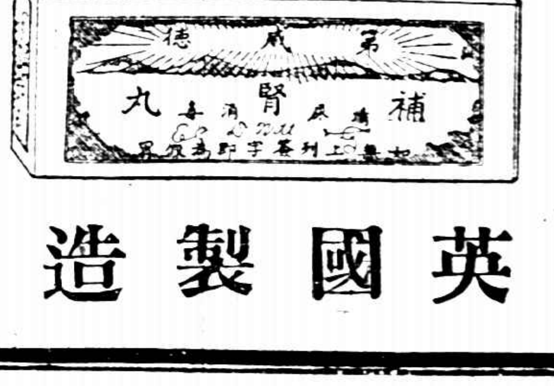

英國製造

贈券（時報）

如君尚未用過此種藥請將姓名住址寄下附郵票一角即當原班寄贈樣品盒

省　城　街　號　君收

將此券剪下寄交本公司

唐碑

珂羅版印　虞世南夫子廟堂碑　三元

初拓虞世南東廟堂碑　五角

珂羅版印　內府藏　唐拓化度寺（邕禪師塔銘）　八角

珂羅版印　宋拓線斷本皇甫誕碑　三元六角

宋拓皇甫君碑　五角

珂羅版印　唐拓九成宮醴泉銘　一元八角

唐拓九成宮醴泉銘　八角

宋拓九成宮醴泉銘　五角

珂羅版印　宋拓虞恭公碑　二元六角

珂羅版印　宋拓溫彥博碑　一元六角

珂羅版印　明拓伊闕佛龕碑　五角

國子祭酒曲阜孔沖遠碑　三角

珂羅版印　宋拓衛景武公碑　二元五角

珂羅版印　初出土拓王居士塼塔銘　一元五角

原拓塼塔銘　五角

珂羅版印　原拓塼塔銘兩種合冊　三角五分

珂羅版印　宋拓褚河南雁塔聖教序　二元八角

宋拓褚河南聖教序　五角

宋拓褚河南同州聖教序　四角

宋拓道因法師碑　五角

宋明拓　褚河南枯樹合冊　四角

珂羅版印　北宋拓未斷本聖教序　四元

北宋拓聖教序　六角

五代拓聖教序　五角

珂羅版印　何蝯叟藏海內孤本　薛少保信行禪師碑　二元

宋拓姜柔遠碑　四角

珂羅版印　宋拓雲麾李思訓碑　二元四角

宋拓雲麾李思訓碑　六角

珂羅版印　海內孤本　李北海法華寺碑　四元

珂羅版印　北宋拓麓山寺碑　四元

北宋拓麓山寺碑　七角

匋齋藏宋拓麓山寺碑　七角

舊拓靈飛經　五角

初拓滋蕙堂靈飛經　四角

珂羅版印　宋拓雲麾李秀碑足本　五元

賀季真草書孝經　四角

張司直李元靜碑　六角

初拓懷素自敘帖　五角

宋拓顏家廟碑　七角

唐拓多寶塔碑　六角

宋拓多寶塔碑　六角

明拓元次山碑　四角

明拓唐圭峯禪師碑　二角

宋拓東方畫贊　八角

宋拓大麻姑仙壇記　五角

珂羅版印　麻姑仙壇記三本合冊　二元

顏魯公爭坐位帖　三角

宋拓玄秘塔　五角

初拓書譜　三角

宋拓薛紹彭書譜　七角

宋拓太清樓書譜　七角

上海有正書局發行

法國大影戲院

在法界洋涇橋南 今天夜戲開演十大本

著名完全機關長片 奇怪人（第一二集）（五大本）

快活大王 卓別林 夥計 二大本

大滑稽 二大本

今天日戲

愛爾瑪林肯君 奇光鏡（第五六集）（四大本）

快活大王 卓別林 夥計 一大本 滑稽一大本

首歌舞台原址 大滑稽 一大本

價目 日戲樓下九角 樓上十角 夜戲樓下一角廿 樓上一角肆

新愛倫影戲院

美租界海甯路 今天夜戲開演十大本

完全機關長片 奇怪屋（第三四集）（四大本）

軍事偵探長片 奇怪車（第七八集）（四大本）

滑稽 造房子 二大本

今天日戲

連台大部長片 神仙寶石（第六七集）（四大本）

快活大王 卓別林（熟友）（二大本）

大滑稽 二大本

中市愛倫舊址

價目 日戲頭等八十 夜戲小洋一角 廳二十

宋拓淳化閣帖

臨川李氏新藏此帖宋拓 惟此一部留傳海內 用珂羅版精印每部三大冊定價十二元 上海有正書局發行

石濤長幅山水

此石濤長幅山水茲用五彩珂羅版印成八尺定價大洋二元八角 上海北京天津有正書局發行

鹽業銀行廣告

本銀行股本一千萬元已收五百五十萬元公積金盈餘滾存三百零五萬餘元辦理存放滙兌各項銀行業務總分行所在地列下

北京 西河沿　天津 法租界八號路　上海 英租界北京路　漢口 英租界一碼頭　香港 德輔道　南京 下關惠民橋　揚州 左衛街　杭州 上珠寶巷　長沙 太平門　濟南 二馬路　鄭縣 錢塘里　周家口 新街　駐馬店　漯灣河

其餘各省會商埠均有通滙機關

上海分行 電話 經理室中三七六九 營業室央三七六七

北忌肥皂 祥茂肥皂

各洋廣貨各烟紙店均有出售

上海祥茂北忌洋行謹啟

眼球為人身輸入智識之唯一機關如有目光之缺點當然阻其進步之程途惟合光之科學眼鏡可以糾正勿令其受困難且足以助其精進然須經專門光學家悉心體驗配合戴用方能得滿意之補助本公司具此藝術早已膾炙人口諸君倘為自身及子女目光計者請惠臨試驗無任歡迎

中國精益眼鏡公司謹啓

上海南京路勞合路角　各省各埠分行

葛蘭素奶粉

閣下的小孩子應該吃這穩當的乳（六）

就是葛蘭素奶粉 全用英國養的純鮮牛乳做成 保無毛病 非常容易消化 小孩子吃了結實可愛

閣下的小孩子應該天天吃葛蘭素奶粉

他們的點心亦用葛蘭素奶粉做

葛蘭素奶粉裝在不透氣的罐裏 毫無一點不乾淨的東西 用時冲和開水 就成極好的牛乳了

紐絲綸男生公司製造　上海英商大藥行總經理

曾伯廉咳嗽葯水專治!!

傷風 咳嗽 聲啞氣喘面喉管發炎 沙啞 百日咳 一切喉症肺腑各病，

咳嗽，險症也，吾人慎勿輕忽之，以久咳即成肺炎，或致吐血症，或致肺癆；

曾伯廉咳嗽藥水，拼除喉際濃厚之涎沫，消盡痛苦之呼吸，制止危險之嗆嗽，解救血管之肺臟，故化除咳嗽，使君夜間乃能安眠，

曾伯廉咳嗽藥水，無鴉片攙雜其中，乃植物性之化合物，

無論何處，均有出售，

（一）087田

常識叢書　第五卷　第三章　居處類　七

故日光之外。以電燈之光為最適用也。

第二節　電燈

電燈之光。全賴燈泡之優美。市上燈泡雖多。其真正光亮耐用者。惟奇異安迪生燈泡而已。他種燈泡或昏暗不明。或雖亮而不耐久。皆非佳

滬杭甬車（上海至閘口）

車次	上海北站	上海南站	松江	嘉善	嘉興	硤石	長安	杭州	閘口
開快客車					上午七點〇五分	七點四十五分	八點三十一分	九點四十三分	十點〇五分到
●特別快車	上午八點正	八點〇五分	九點十四分	十點〇一分	[illegible]	十一點〇二分	十一點三六分	十二點三十分	十二點四十五分到
慢車	上午九點正	九點〇五分	十點五十分	十一點五十七分	十二點四十分	一點三十二分	二點二十三分	四點正	四點三十分到
●快車	下午一點二十分	一點二十五分	二點四十六分	三點四十三分	四點十六分	四點五十六分	五點四十分	六點五十分	七點十分到
●滬禾快客車	下午三點三十五分	三點四十五分	五點十分	六點〇八分	六點三十分到				
●夜快車	下午七點十五分	七點二十分	八點二十九分	九點十六分	九點四十六分	十點十七分	十點五十一分	十一點四十五分	十二點正到

滬杭甬車（閘口至上海）

車次	閘口	杭州	長安	硤石	嘉興	嘉善	松江	上海南站	上海北站
●禾滬快客車					上午七點十五分	七點三十九分	八點三十七分	九點五十五分到	十點十分到
●特別快車	上午七點十五分	七點四十分	八點二十九分	九點正	九點三十九分	十點〇二分	十點五十二分	十一點五十五分到	十二點正到
●慢車	上午八點四十分	九點十五分	十點四十五分	十一點五十三分	十二點五十分	一點二十六分	二點四十二分	四點十分到	四點二十分到
快車	下午一點二十分	一點五十分	三點正	三點三十七分	四點二十四分	四點五十二分	五點四十九分	七點正到	七點十分到
閘禾快客車	下午三點〇五分	三點三十五分	四點五十分	五點三十二分	六點十分到				
●夜快車	下午六點正	六點二十五分	七點十四分	七點四十九分	八點二十四分	八點四十六分	九點四十二分	十點四十五分到	十點五十分到

（注意）表內凡有●符者係與滬甯車啣接

上海開至南京津浦線開北京火車時刻表

上海開：上午七點（快車）　上午七點十五分（滬甯客車）　上午七點三十五分（滬常三四等車）　上午九點三十分（特別快車）　上午九點五十分（三四等車）　下午十二點十分（滬錫客車）　下午十二點三十分（快車）　下午三點二十五分（滬錫客車）　下午五點十五分（滬常客車）　下午五點四十五分（滬蘇客車）　下午七點三十五分（滬蘇客車）　夜十一點三十分（夜快車）（臥）

南翔開：上午七點二十八分（快車）　上午七點四十五分（滬甯客車）　上午八點〇三分（滬常三四等車）　上午十點三十一分（三四等車）　下午十二點四十一分（滬錫客車）　下午十二點五十八分（快車）　下午四點一分（滬錫客車）　下午五點四十七分（滬常客車）　下午六點十五分（滬蘇客車）　下午八點〇五分（滬蘇客車）　上午十二點〇二分（夜快車）

蘇州開：上午八點五十九分（快車）　上午九點四十一分（滬常三四等車）　上午十一點四十一分（特別快車）　下午十二點五十三分（三四等車）　下午二點四十三分（快車）　下午六點二十四分（滬錫客車）　下午七點三十九分（滬常客車）　上午一點三十九分（夜快車）

無錫開：上午七點（錫甯客車）　上午九點五十九分（快車）　上午十點四十四分（滬常三四等車）　下午十二點〇二分（特別快車）　下午二點二十分（三四等車）　下午三點三十八分（快車）　下午七點三十四分（滬錫客車）　下午八點三十六分（滬常客車）　上午二點三十八分（夜快車）

常州開：上午八點十四分（錫甯客車）　上午十點五十六分（快車）　上午十一點四十一分（常甯三四等車）　下午十二點四十九分（特別快車）　下午三點二十八分（三四等車）　下午四點三十八分（快車）　下午九點三十八分（滬常客車）　上午三點四十二分（夜快車）

丹陽開：上午九點三十分（錫甯客車）　上午十一點五十二分（快車）　下午一點三十八分（特別快車）　下午四點二十八分（三四等車）　下午五點三十八分（快車）

鎮江開：上午十點三十一分（錫甯客車）　下午十二點四十九分（快車）　下午二點二十二分（特別快車）　下午五點三十四分（三四等車）　下午六點三十三分（快車）　上午五點三十四分（夜快車）

南京到：下午十二點三十分（錫甯客車）　下午二點二十一分（快車）　下午三點四十三分（快車）　下午七點三十五分（三四等車）　下午八點〇二分（特別快車）　上午七點二十分（夜快車）

浦口開：下午七點十分　下午八點五分

徐州開：上午五點〇八分

天津開：下午十一點五十二分　下午九點二十分

天津東站開：上午十一點〇二分　下午十點三十分

北京到：上午一點三十分

北京開至浦口滬甯線開上海火車時刻表

北京開：下午三點二十五分

天津東站開：下午二點五十五分　下午八點二十七分

天津總站開：下午八點四十七分

徐州開：下午一點

浦口開：下午六點四十九分　下午八點三十七分

南京開：上午七點四十分（快車）（臥）　上午八點十分（三四等車）　上午十一點五分（快車）　下午三點五十分（特別快車）　下午四點十五分（甯錫客車）　夜十一點（夜快車）（臥）

鎮江開：上午九點二十分（快車）　上午十點二十五分（三四等車）　下午十二點五十四分（快車）　下午五點二十九分（特別快車）　下午六點二十七分（甯錫客車）　上午五點十二分（夜快車）

丹陽開：上午九點五十七分（快車）　上午十一點二十一分（三四等車）　下午一點三十六分（快車）　下午六點〇三分（特別快車）　下午七點二十六分（甯錫客車）

常州開：上午七點十分（常滬客車）　上午十點五十九分（快車）　正午十二點（常滬三四等車）　下午十二點四十四分（三四等車）　下午二點三十二分（快車）　下午六點五十七分（特別快車）　下午八點四十六分（甯錫客車）　上午二點四十一分（夜快車）

無錫開：上午七點二十分（錫滬客車）　上午八點二十二分（常滬客車）　上午十一點五十九分（快車）　下午一點〇二分（常滬三四等車）　下午二點〇七分（三四等車）　下午三點三十三分（快車）　下午七點四十三分（特別快車）　下午九點五十二分（常錫客車）　上午三點五十三分（夜快車）

蘇州開：上午八點二十一分（錫滬客車）　上午九點三十九分（常滬客車）　下午十二點五十四分（快車）　下午二點〇二分（常滬三四等車）　下午三點二十五分（三四等車）　下午四點三十一分（快車）　下午八點三十二分（特別快車）　上午四點五十八分（夜快車）

南翔開：上午八點十五分（翔滬客車）　上午十點三十三分（錫滬客車）　上午十一點三十四分（常滬客車）　下午一點（翔滬客車）　下午二點三十三分（快車）　下午四點〇三分（常滬三四等車）　下午五點四十五分（三四等車）　下午六點十八分（快車）　下午六點四十分（翔滬客車）　下午八點三十五分（翔滬客車）　上午六點二十六分（夜快車）

上海到：[illegible]

本埠新聞

參衆兩院之緊要電文

▲再否認北京國會開會
▲揭示十日預選會不法
▲秘書廳催促議員南下

參衆兩院昨發通電、否認北京國會之一切會議、原文云、各省區軍民長官各省議會各報館各公團均鑒、本月八日同人等、聯名發布宣言、聲明自六月十三日以後、所有吳景濂在京個人賣身之行動、不能認爲國會職權之行使、一切議決、在法律上絕對不生效力、其唯一鐵證、即在簽名報到、實行赴滬之議員、已達四百八十三人、乃吳景濂等肆無忌憚、作僞枉法、甘冒不韙、竟於九月七日宣告衆議院常會開會出席議員三百零九人、已足法定數、又於九月十日宣告開總統選舉預備會出席議員四百三十六人、僅足過半數、以國會議員總額計算、旅京議員絕對不足半數、公然宣告開會、其爲虛報人數、或代人簽到、或冒名頂替、數罪俱犯、方能構成此劇、不問可知、同人等除依據此間兩院秘書廳名册、及吳景濂在京發布之出席議員名單、切實調查、務明吳景濂犯罪確據依法懲罰外、特行聲明、所有本月七日十日兩次假借名義之會議、在法律上絕對不生效力、以明責任、而維法紀、事關國家根本、絕非院內爭議可比、尚希公等主持正義、共圖挽救、民國幸甚、謹此布聞、佇候明教、移滬國會參議院衆議院、

參衆兩院、因北京九月十日之總統預選會、其多弊竇、特通電國人揭布云、各省區軍民長官各省議會各公團各報館均鑒、自曹錕、及其部屬驅逐總統、盤據首都以來、吳景濂爲虎作倀、甘心附逆、公然以賄買詐騙浮報、冒名等不法手段、進行僞選、密謀擁戴、迭經同人通電、聲罪致討、與衆共棄、諒邀洞鑒、茲將九月十日吳景濂在總統選舉預備會所作不法之證據、列舉如下、查照民二民六先例、總選預備會、須有兩院各過半數之出席、方能開會、乃吳景濂含混其詞、謂簽到者四百三十六人、已足法數、悍然宣告成會、證一、以吳景濂印布出席名單考之、當日未出席之議員、被吳冒簽者、計四川則有張瑾雯李汝翼、湖北則有馮振驥、浙江則有劉景晨、福建則有李兆年、廣東則有陳紹元曾慶祺、河南則有方德九賀昇平孔慶愷、陳鴻疇、山西則有李素李景泉、華僑則有黃伯耀等、截至十二日止、已有張瑾雯李汝翼劉景晨馮振驥黃伯耀等具函否認、證二、衆院秘書廳科員孫曜、具呈向吳景濂辭職、聲明當日預備會人數實爲四百二十一人、並要將在場分路點查人數之報告單、及經孫曜核算之數目、用寫真版公布、以昭眞相、證三、按以上三項鐵證雖由合法機關行之、猶當宣告無效、況吳景濂等降志從賊、賣身軍閥、固根本上爲國人所否認者耶、預備會如此、僞選會不問可知、凡我國人、果不忍坐視國家名器爲鼠竊狗偷之輩所篡取者、其速起圖之、謹此布聞、惟希亮察、移滬參議院衆議院、

參衆兩院、前於開會時議決秘書廳電催議員南下、以便定期開議、會舉後、即由秘書廳發出一電云、本日開會、僉主即日開議、又有各公團到院請願、催促早日成會、以挽危局、並要求凡在津滬領過旅費公費之議員、如在京出席選會者、應電請各該省區軍民長官、及各法團向原籍追繳所領之款、充係地方公益經費云云、應請諸公迅速返滬、俾慰衆望、而免物議、特此布達、參議院秘書廳衆議院秘書廳、也、

何東討論和平會議

▲與張維鏞馮炎文所談均關重要……張作霖來電贊成

英籍港商何東氏提倡和平會議、文電上和者甚衆、何氏爲集思廣益起見、特於日前(二十四)下午五時、函約全國商會聯合會張維鏞馮炎文兩君、在西摩路作長時間之談話、討論各端、除連日各報已經發表者、不再紀錄外、茲將是日所議重要問題各點、分紀如下、(一)關於各方首領贊成問題、張馬兩君問、足下倡導之和平會議、據連日各報宣傳、西南東南東北各省重要領袖、暨黎段諸公、大部完全表示贊成、並有願屆時親自出席者、現推所謂北洋系中之重要首領、如曹如吳、均尚未聞一復、當此保定總統運動熱洛陽武力統一熱之時、究能遂其一顧否、果得一顧、究屬誠意贊同否、此點爲和平會議成否之先決問題、足下現有若何之準備乎、何君答若等所慮、極關重要、鄙人現正努力重視之、正由我友向與南方關係之人、代達鄙意、並說明鄙人倡導斯會、完全本於純潔良心之驅使、俾其毫無疑義、應得誠意贊同、鄙人深信曹吳兩方將於一兩禮拜之內、有函或電覆來云云、張馬二君又問將來本會之發起組織、究以如何名義爲之、據吾人意見、最好足下僅立於和平會議倡導人地位、本會之發起人、應候南北各領袖完全贊同後、再由足下敦請各首領均作發起人、各派代表、先開會議、訂定一切組織規程、暨開會地點、與夫日期、諸事確定後、屆期開會、務請各首領親自出席、各方均占發起人面子、免生他種感念、何君答、鄙人對此毫無成見、公等主張、先得我心、將來定本此意進行、張馬兩君問、將來會議有出席資格者、除各首領之外、人民方面各省似應由一定標準之下、每省至少推出有道德有學問興足代表地方人民者二君、參與會議、庶軍閥政閥之外、確有民意代表與議其間、庶得眞正澈底之和平、否則所謂會議、分贓而已矣、和平之謂何、何君答、此層確實極應注意、將來必定力爲達到、此外並討論及於外人襄助問題、張馬兩君謂、日來報紙宣載、有一部分人士對於此點頗有懷疑、恐因此惹起外人干涉內政之嫌、斯則慎重主權之論、然以先例證之、似尚無甚大礙、蓋辛亥革命之時、友邦方面、愫於戰禍之延長、重令吾民塗炭、略似當時、假由漢口英國領事提倡南北議和合議、卒致實見、並開會議於上海英大馬路之議事廳、由是清廷宣布退位、民國遂完全成立、足下主張之請友邦人士贊助一切、此正本諸辛亥之議決各國力助中國速謀統一促進裁兵之精神、外人若果立於贊助及商同地位、決無妨礙、何氏深以爲然、乃相約以後再或隨時通函而別、爲時已六時二十餘分云、

黎黃陂派員赴浙

黎黃陂到滬以後、因各方多持冷靜態度、乃不得不專候機會、前日特派其秘書長饒漢祥赴浙、徵求浙省當局意見、饒即偕路局車務總管楊先芬君、附掛花車離滬、昨晚抵杭、下榻於西湖新新旅社、大約有一二日勾留云、

浙省弭兵代表回杭

浙省紳商、近聞蘇省當道在崑山等處、增加防兵、違背互保公約、特推代表王湘泉高子若等來滬、擬合蘇省紳商、進行第二次弭兵運動、茲悉浙代表抵滬後、因旅滬各紳商、對于蘇省增兵一事、言人人殊、即托浙商實地調查、嗣接復稱、崑山等處增兵一節、純係謠傳、並據蘇紳張一麐氏函同前因、故王高二代表、已於前晚由滬乘滬杭夜快車返杭矣、

反對查禁議員通訊處

本埠國會議員通訊處昨得津快電云(上略)保曹急進賄選、不顧法律、近更有傷津當道查禁國會議員通訊處之舉、援乞一致力爭」云云、旅滬通訊處抗此非法舉動云、

贛人反對鐵路共管

江西國民外交後援會昨致滬贛事處函、發表反對外人共管中國鐵路之快郵代電云(銜略)自臨案發生後、外人盛倡鐵路共管、國人聞之、其始以爲不經之論、近聞外交界消息、對於保留護路問題、英人擬具草案、就中央設立護路行政總局、舉凡全國國有鐵路、均設護路辦事處、處內官長、只以外國軍官充任之、並有指揮警察權、其餘軍務總管及會計員司、亦以外人充當等語、擬交各國護路委員會通過後、即向我國提出、倘或成爲事實、其將使我主權喪失我國體、此爲甚、所幸此事尚在醞釀之中、我國倘有自動的折服辦法、他國必有主持正義者、維持其間、值此千鈞一髮之際、務懇請我政府當機立斷、迅速籌辦臨案負責地方官吏、酌恤被難中外人民、並一面將交通部籌備護路辦法宣布實行、庶外人無所藉口、倘英人不自覺悟、一味倒行逆施、凡我國民、應同聲致討、力爲政府後盾、臨電不勝迫切待命之至、江西國民外交後援會叩、

反對抵押青島公產

水菓地貨商業友誼會虞植卿、近因朱我農有抵押青島公產之說、昨發代電云、青島一草一木、悉爲吾人所爭回、刻方收回伊始、正宜竭力整頓、以圖其後、乃據報載、財政部庫藏司長朱我良、到青島抵押碼頭公產、得價九百萬元、以報效大選經費、人言鑿鑿、不爲無因、查青島一隅、前不被賣於曹章陸、今竟被賣於朱戎農、以無數頭顱熱血換來之青島、作一人大選私圖、凡我國民、誓不承認、尚望全國同胞、一致聲討、無任迫切、

鹽務署借款經過

北京鹽務署、派稽核處長許造時、(號劍僑)前往揚州、陪同鹽商借款五十萬元、接濟政費、嗣經丁運使委派官科員、陪同許署委來滬、與旅滬各鹽商磋議籌借、迭經兩淮鹽商一再集議、聞已允借洋三十萬元、業於上星期三將款交由許委、即日乘車北上、以濟部中需當云、

並不弛禁之省電

上海縣沈知事、前日接江蘇省長公署來電、內開據上海山西路商界聯合會執行部代電、內稱東鄰奇禍、災荒可慮、吾滬公民、協商派遣、足徵道德不淪、然亦公理當然、惟近聞中央有開弛米禁之議、本省各省當道、徵集意見、爲救濟計、似拒絕、從井救人、何爲不可、滬上米價、日漸加增、人心頓驚、而壟斷囤積、亦隨之而起、於東鄰受災、未見有及、即吾國米荒、亦應合施、設一貧民因饑而他、責將誰歸、伏乞嚴懲囤積、力爲拒絕、以安人心、而平米價、民食國天、倘能賴之、且救濟日災、非其持食米、雙方兼顧、毋爲奸商所乘等情、又據閘北亂賓各路商界聯合會電請、限制米糧出口等語、各到署、據此、查米穀出洋、係爲絕對禁品、昨以日災請求購運、業經電令江海關監督、詳細核查、並飭在未經妥籌辦法以前、仍應勸阻、以重禁令、斷無弛禁之事、且駐滬日本領事、已向我國聲明、有彼國儲糧尚足、毋庸運米前往之說、所慮弛禁一節、更屬不成問題、仰即分別轉飭知照、並布告周知、以釋羣疑、除函致各該路商界聯合會查照外、並已出示佈告矣、

法治會派員往訪何東

法治協進會、推舉晉謁何東得士之代表王開疆何世楨等、昨由王君函約何君、準今明日往訪何東氏、交換意見云、

花行會議新棉市價

滬南各花行、因今屆新花、現已登場、該業對於收花價盤、往往任意抬價、參差不齊、攸關同業成本、況乎次貨濕花、更宜徹底、不得濫收及放大價盤、以免紊亂市價、爰居新花上市、該業吾某堂公所領袖、有所取締、遂告該同業、遵守定章、以重營業、今屆仍循舊例、昨日在公所特開會議、各花行執事、均非與議、由袁業沈潤挹提議良久與各行執事商榷規定新花價格門莊收進限制、每担五十元爲率、將來貨色暢旺、當再變更、惟濕花一節、此害最烈、凡在同業、均宜恪遵規則、如有故意破壞、一經同業查出違抗者、初次酌罰二次倍罰、三次罰令停秤一天、其罰款悉充本公所恤嫠經費、當衆公決後、遂舉行退祭、該業茶點、並聚餐而散、

大北公司改訂電費

▲十月一日起實行

大北電報公司、新訂收費規則、定十月一日實行、其新訂各重要地之電價列下、上海歐洲各大國間、每字一元五角、上海紐約間、一元九角五分、廣州三角、北京一角八分、香港廈門各一角八分、福建二角七分云、

關於日災難民之昨訊

▲綜述災民來滬之日船 本埠日本郵船支店、昨接神戶支電、稱郵船山城丸搭載中國避難學生百名、於二十一日神戶出發、有監督金曾澄氏及新聞記者二名同乘、該船經由門司長崎、將於二十七日抵滬、又大阪商船亞里竹挪丸、將於二十七日午入口、該船載有避難華人五百名回滬、又本埠日總領事署接得通知、日郵船千歲丸將續載避難華人六百名來滬云、

▲日本大災後之徐王消息 據昨日乘近江丸由日返國之學生某君云、東京地震之時、徐又錚適在東京游覽、未及於難、並出貲捐助於學生救護一案、隨即乘船安全回國、王祝三氏住橫濱海邊之山上旅館、地震時屋倒破壞、旋又起火、遂被焚死、其次子與同住之韓某已脫險返國、其長子在津聞訊、馳赴橫濱尋尸、覓已莫得、頭部已無形跡、惟頭部及所着之衣袴餘形、尚可辨識、當將殘骸回天津、聞王一堂氏因始終未離神戶、迄未受驚、惟王之姪在東京留學、曾受日人毆傷、王在神戶、完全係學生生活、震災起後、各方面多促其回國、聞于此、某君過神戶時、曾往見之、王自謂當學生較當政客爲樂云、

▲江淮同鄉會爲被災學生鳴不平 昨日江淮旅滬同鄉會、爲家鄉留日學生、陳佐、蔣健吾、朱英、王澤霖、章維中、等五人、此次在日被災慘苦、及遭日本青年團蠻野之侮辱、與公使館漠視之情形、通告全國、文曰、我國各官署、各法團、暨農工商學各界、諸父老伯叔兄弟姊妹公鑒、頃據旱寓同鄉留日學生、陳佐等五人、昨乘千歲丸返滬、來會報告、云稱予等五人、因事寓居東京之大森海岸不入斗地方、該處日民、極其蠻橫、先是蔣掌二人、因事往東京、及地震時、佐等二人、各隻身逃出門外、其時天崩地裂、屋宇播搖、海潮上湧、無處容身、遂往土山避難、及海潮退、住所傾倒、行李衣服等物、蕩失一空、旋因朝鮮起事謠興、日政府戒嚴務殺勿論令出、日民及地方青年團衆、皆荷鎗持刀、以殺鮮人、見佐等面貌相仿之非日本人、不由分說、刀棍交加、遍體皆傷、屢欲舉鎗轟斃、此九月二日晚間、及三日清晨事也、適有警察二名、於朱英懷中、檢出家信數封、信面載明詳細中國地址、始認爲華人、送至警署、予與予等五人、復聚處一署、沿途橫被凌辱、復時時以刀棍相加、均幸經警察喝止、是日學將兩人、適由東京回、行經途中、皆被打傷頭部、血流滿面、因同時無刻不在恐怖中、行止皆是死地、深知日人嗜貨財、即將隨身所剩衣物、賄請鄰人、護送於我國公使館、並由警署發給護行路證、不料又爲該團衆撕毀、一意尋害、復經警察救免、斯時予等至第四日釋出、給以通行證、不料又爲該團衆撕毀、至第五日至使館、見館屋已被焚燒、公使不知何往、適遇館內秘書江洪杰、與橫濱領事秘書朱某於門首、告以危難情形、請求保護、詎江等竟以非我族類之行爲、漠視不理、且謂予等係中國人與否、無從查考、迫予等出示以入學證書、又謂自顧不暇、焉能顧人、故意與伊妾之日婦而言他、嗣經護送之日人勸說、始由僕役將予等送於日本簽證救護所、閱三日夜、衣不遮身、食不果腹、臥無被席、體無完膚、慘苦萬狀、筆難盡述、幸由日華學會、救護招待、始送回國、致有今日安全到滬之幸事、故此次被災同胞、受救護最大之力、實日華學會及救護班、所最痛心者、震災起於九月一日、而二日三日、乃實現戒嚴搜殺慘慘之景象、當時英美各公使、即用國旗招護本國僑民於各街市、獨我國使館人員、均安居於德使館內、錦衣玉食、擁妻抱妾、坐視同胞工商學二千餘人、致被殺傷餓病、生死不明諸慘苦、臨時不爲救護、事後不爲處理、誠古今之所希有、人類之所不容云云、查江蘇留日學生、共十七八、此次被災乘千歲丸回國者、共十四人、此十四人中、受禍慘酷、以常熟蘇州無錫阜甯九人爲最、而此九人中、受禍慘酷、尤以敝會同鄉陳佐等五人爲最、此次日本災變、我國同胞、既已慘無人道、而我國設置官署、復以秦越之心、漠視災學子、更爲世所未有、吾蘇如此、他省可知、用特宣布眞相、伏請一致主張、要求政府、提出抗議、查辦該國行兇之渠人、以重邦交、而尊國體、並請懲治駐日公使館員以瀆職之罪、我海外留學青年、庶幾有豸、謹貢區區、諸維明鑒、江淮旅滬同鄉會啟、

▲協濟日災義賑會紀聞 中國協濟日災義賑會、前由紗布交易所、所捐日災賑款一萬[illegible]事會館轉僑救災團、託其振濟華僑、同時並致函該會云、敬啟者、此次日本奇災、亙古罕有、海外僑胞、同受池魚之殃、異域流離、至爲可慘、幸賴諸大君子、飢溺爲懷、多方救濟、陸續資送歸國、引企宏慈、莫名欽感、敝會勉籌義振、責重力綿、未能遠加贊助、尤深抱愧、日昨有上海華商紗布交易所及經紀人職員捐助敝會振款一萬元、並聲請以五千元匯交貴處、專爲振濟華僑之用、茲由交通銀行轉託上海臺灣銀行、於九月二十四日匯上日金五千三百十六元三角二分、計合國幣五千元、到時即祈查收賜復爲盼、至日內到滬災僑、已共有二千餘人、均由敝會暨各同鄉會妥爲招待、分別設法、遞回原籍知關注念、並以奉聞云、中國協濟日災義賑會啓、九月二十日、

又該會會長朱葆三前致函日本駐滬總領事署、調查災後日政府救濟華人眞相、茲得復函云、敬啓者、前由貴處轉下史君信函一件、對於敝國政府救濟此次被災華人、有不滿之詞、囑爲調查眞相、仰見關懷災僑、殊深欽佩、竊思敝國外務省辦理救濟事宜、對於中日災民、不但毫無歧視之意、且有時待遇華人格外盡力、近來華人方面、亦有發生疑問者、大約此種論調、係據報紙無根據之紀載、以誤傳訛、殊爲遺憾、即如敝署迭奉外務大臣電示、對于遣送被災華人回國、予以特別便利、及免收船資等、復特派水野梅曉爲監督、隨船護送來滬、無不鄭重聲明、並經鄙人親向水野君面詢、確信外間一切浮言、全然子虛、曾由敝署將迭次來電分送各日報登載宣布、以釋羣疑、茲再抄錄原稿送請貴會查核、應如何解釋此種疑慮之處、即候裁奪、並希見復爲荷、此頌時祉、矢田七太郎啓、九月二十四日(各電已誌前報不備錄)

又上海救濟震災日本委員會、前曾派員慰問歸國華僑、並將送交協濟會慰問袋三千隻、內儲麵包牛肉肥皂手巾紙烟牙刷牙粉等物、該會已代爲分送、並去函道謝云、

▲安徽留日學生之呼籲 上海蕪湖安慶各報館轉安徽各同鄉均鑒、日本九月一日震災發生、繼以大火、連燒三日、天地爲昏、東京繁盛之區、盡成焦土、死者十餘萬、傷者數十萬、橫濱較東京尤烈、我國僑胞、死亡至二千餘人之多、狀至奇慘、安徽留日學生同鄉均倖生命無恙、請釋厪懷、惟是劫後餘生狼狽已極、衣書行囊、一無所有、除推代表陳洪範、安事輿、葛昆明、陳維坤等向皖政府及各團體告被難情形、並求救恤外、尚望省內外父老兄弟諸姑姊妹、一致救濟、毋任感禱、安徽留日被災學生團叩、禡、

▲日僑義賑會續開臨時會 本埠日僑賑災義賑委員會、昨於日人俱樂部續開臨時會、重要報告及議決案如下、(一)故盛宣懷之子恩頤捐洋一萬元、(二)未定之慰問袋一千二百個、於念五日製成、(三)函詢中國協濟日災義賑會、當用慰問袋數目、如預定數三千個不敷、可商添製、(四)日僑中島等佐吉捐茶杯大小一二千個、池田捐洋皂三百塊、瑞和毛巾公司捐毛巾二十打、爲慰問袋用品、(五)對於日人慰難者、由日總領事簽署照拂、(六)由義賑委員會送交日外務大臣之毛布五萬張、關已准免稅、(稅額約二千五百兩)即託日光丸運交、並出第一次捐款、(七)日僑佛教團託送之白米一萬磅、擬請免稅輸出、

▲浙江留日被災學生會紀事 浙江留日被災學生此次乘千歲丸歸國者共十五人、合燒而損失最重者七八人、此外受災較輕、該會對於已回國浙籍學生之被災情形、已填製表册、於昨日(二十五)派代表蔡紹教沈甫霖二君、由滬起程赴杭晉謁省政府當軸及各同鄉團體、報告一切、此間留滬幹事黃濟湘黃哲民周日省王君現正調查未回各生被災消息、並向滬上各同鄉呼籲援助該會、已假定北浙江路承啓里一千另十二號爲事務所、杭州亦已假定西湖瀛洲旅館爲事務所云、

▲資遣日災難僑回籍 粵僑商業聯合會租大安棧接待日災難僑、當由會長陳炳謙梁璧堂楊仲云等、用汽車親送難僑下船、昨該會資遣第一批難僑赴廿州船回籍、該會議定資送難僑男女大小二十八名、每大口給洋五元、小口三元、托該船買辦於到步時遞照發給、其餘難僑、仍繼續資遣、茲將回籍難僑姓名錄下、馬志和、龔羅氏、馬沛雄、鍾演章、黃炳垣、馬廣、周錫潮、梁華根、梁馬氏、梁旺全、陳玉梅、吳謝氏、吳阿玉、鄭帝鍾、程滿棠、高支報、陳蘭啟、楊惠德、陳月、陳廷惠、陳鉤氏、陳少容、陳蘭昌、梁朝朋、關啟三、梁佑常、陸寬就、卓漢威、

▲盛恩頤捐賑 漢冶萍公司盛恩頤君、昨日捐助洋一萬圓、賑濟日災、該款交日總領事署代收、已由矢田領事具函致謝矣、

▲歡迎被難回國學生 此次千歲丸送回留日學生共有三百餘人、籍隸安徽者二十五人、由同鄉會招待寄廬平安旅社、昨日下午三時、學生會代表許鴻、杏湖生李晏平黃讓之沈天白等、特假半淞園開慰勞大會、到會者除留日同學二十五人外、尚請有許世英張乙振王竹如程鴻燕蔡曉舟諸人、始由主席報告開會宗旨、繼爲陳洪範述災區經過情形、聞之令人慘然淚下、復由杏湖生致詞、後爲許世英演說、略謂此次諸君九死一生、經此空前之大難、益足堅其意志、前進無已、更望諸君努力云、復後爲蔡曉舟演說、略謂今日與諸君相晤、自是愉快已極、惟我適來上海、專爲省憲及安大二件事、望諸君在未回日本讀書以前、齊集省城、共同奮鬥云云、後由陳洪範君答謝 七時始行散會

▲外報之紀載 大陸報云、美紅會派赴日本之人員、以日本方面已有國際振濟會在神戶、辦事甚善、定即日回滬、約念八號可到云、

字林報云 據新加坡消息、最近該地米商、以日本地震、陡抬米價、一二日內、忽加數成、如本月四號米每石八元或八元半者、二十六號、即加至十二元、政府已嚴重取締、以保民食云、

電車加價又一討論

▲以稀稀理由証加價之不當

大陸報載II. Kliene氏投函云、電車公司提議加價一事、人一致反對、並請表示歸意、說明反對理由、以補其他投函者所未及、查銅元雖然跌落、電車公司收入比較去年當約增百分之二十、但車輛並未增添、車中乘客擁擠日甚、有時竟使賣票人不能行動賣票、如是使公司受無形損失、乘客非常不便、而宵小乘機行竊、時有所聞、尤爲公衆之害、夫電車公司因銅元跌價、故堅持加價、未嘗不當、但必須乘客僅能付銅元而後可、然何以乘客付銀圓時則加以懲罰、則余所不解也、現在照市小銀圓一枚換銅元十五枚、但乘客車資如係銅元十二枚、倘付小洋一角、須再加銅元二枚、並不由賣票人找銅元三枚、如付小銀二角、則祗找回銅元八枚、此等小銀元買票人當然不交與公司、工部局何不規定電車上使用銀元亦須依市價計算乎、至於月季票係用大銀元付給更無加價理由、又如電車一輛連拖車、多載乘客四十人、約照定額多重三噸、想工部局亦不得額外之電流、係因電流係照每里行駛之數計價故也、此豈非亦電車公司之便宜處乎、(下略)

聯合通信社云、日來中外報紙、迭載關於反對電車漲價之函件、茲有署名曹垣公鍾拙廬淺懷荼余步周等、投函本社(聯合社)關於電車漲價、及賣票人揩油兩問題、有所討論、特錄其意見於下、「閱本月二十二日大陸報暨本埠各日報、載有關於電車公司投函一則、(一)對於增加車費問題、(二)對於售票舞弊問題、就鄙等論之、該兩函根據之理由、似嫌尚未充分、爰以管見分論如下、至希公評、(甲)電車公司應否增加車資、其理由有二(一)當電車最初收費、爲起碼一分(三等車計算)斯時每銀元合銅元一百四十餘枚、後縮跌至一百十餘枚、迨後回高至一百四五至一百六十餘枚時、仍未增至一倍程度、即現下落至每銀元市價一百八十枚、其以銅價跌落而增車費之理由、須待至每銀元合市價二百枚以上、方爲有效、然尚須察其營業狀況以定之、是銅元跌落、不得持爲增加車資之理由明甚、亦無討論之價值也、(二)該公司股價之票面、與現時市價之比較、其高幾何、足爲該公司獲利之鐵證、設以所盈不敷開支爲理由、則應待市價不能維持票價時、方能據以邀求也、綜上列論斷、該公司無加價之理由明甚、況乘電車者多半爲貧寒者、及苦力之工人、即目下一倍之增(即起碼二分)已不堪担負、遑論繼漲增高、牟利者亦須稍存道德也、至電車乘客之分配、及其改良等等、乃該公司應盡之責任、固不待乘客之煩瀆而改良也、(乙)售票員舞弊及乘客之助惡、亦有內幕、乃售票員因薪入不足以養贍、有無弊之舉、許久、爲網許容、則該公司因知售票員必無弊而故少其薪入、換之即公司存心令售票員之舞弊也、至乘客之助惡、即因鑒于該公司營業之發達、尤復以加價爲前提、以增乘客之担負、一方面備售票員、一方面不滿於該公司、情願以應給車價助售票員之收入、(鄙等亦乘客之一、故洞悉其內幕)今欲增加公司收入、免除上列弊端、使乘客滿意、售票員獲益、厥有一法焉、即(一)優待乘客(二)加售票員月薪是也、(一)其法維何、即公司明訂佈告、凡乘客用過之車票、按票價計算、每百分可往公司指定處所、換得化粧品或食物或遊戲場游券等等、以酬贊助之雅意、禮券等均無不可、則顧客歡迎、人人願乘、非特助惡之弊可免、而乘客為自保權利計、則售票員雖欲付以短價車票(即三分者給以二分之車票等類)亦必不願、至公司雖表面上似處入不地位、而揩油之弊既除、其收入立可增加一半倍(就鄙等逐日乘電車之經驗、計算售票員揩油之錢、約在三分之一以上)惟舞弊之事既除、該公司即應增加售票員之月薪、以維持其生計、庶乎三全其美也、又取締乘客擁擠之法、惟有增加車輛、若如菜西金要之驅逐乘客下車、跡近野蠻、殊非正當辦法、蓋乘客因時間上之關係、故寧受擁擠、或立於車蹬危險、非特乘客各有苦衷、此增車肪於取締多多也、願與明達、共討論之云云、

全國教育聯合會昨訊

九屆全國教育會聯合會、各省代表陸續來滬、早足法定人數、惟遠道各省、已來電報到、而尚在途中者、故少待數日、當一同起程赴滇、昨日滇代表鄧何二君約各省區代表略討論起程辦法云、

又安徽代表史鶴鳴、已於昨日(廿四日)晚來滬、現寓議吉旅館三十五號、史君曾任安徽省教育會委員省立通俗教育館長云、

絲商請訂交貨手續

百多洋行不付絲款一案、已由絲繭總公所與洋商絲公會各舉代表、訂期集議調解辦法在案、茲悉華絲商之意、僉以歷來華洋絲商、往來交易、全憑信用、向例各廠承拋期絲、按照洋商所開粗細條份、繅成絲經、依期交解過磅、候其檢驗合格、須俟其裝輪運出、始得收款、在未收款之前、該絲尚係客貨、存儲洋行絲棧、不論時之久暫、洋行無權處分、此係數十年來之保障、今百多擅將未付絲款之貨、任憑華商車去、措不付款、破壞歷來交易之信用、此後交貨問題、殊深疑懼、籲請總協理、對於日後交貨手續、必須加訂完善章程、呈請各國領事、立案施行、方得保障安全云、沈總理允俟與洋商絲公會集議再核、

昨日江灣賽馬成績

昨日爲江灣第一百另一次游夢賽之第二日、又逢中秋佳節、觀賽者人山人海、路上車輛、絡驛不絕、誠盛舉也、茲錄其詳細成績如左、

第一次　(路程)九法郎

馬名　騎師　重磅

㈠哈杯潭Happy Day　伍寶初　一五八
㈡愛克切克皮兒Efehequer Bill　體士　一四七
㈢客司密司蒙Christmas Morn　梅鐵倫　一五〇

共十三匹馬起步　頭馬勝三乘二馬勝二乘(時間)二分二十五秒(獨贏)五九元四角(馬位)㈠十五元一角㈡九元二角㈢十二元一角

第二次　(路程)四分之三哩

㈠羅馬潘林Roman Merlin　海而　一五五
㈡矮拖潭Arbor Day　小道勒斯　一五四
㈢耶門Yemon　倍克　一四三

共十四匹馬起步　頭馬勝一乘二馬勝大半乘(時間)一分三十一秒五之二(獨贏)十一元八角(馬位)㈠六元九角㈡八元九角㈢四一元三角

第三次　(路程)半哩

㈠密特色麥潭Midsummerday　海馬惟處　一五五
㈡太古Takeo　馬辣　一六一
㈢亨利飛Henryfield　馬立師　一五二

共二十三匹馬起步　頭馬勝半乘二馬勝一乘(時間)五十八秒五之四(獨贏)四四元五角(馬位)㈠一五元三角㈡十元九角㈢三十元一角

第四次　(路程)一哩

㈠友康司帶Yukon Star　派得生　一五三
㈡太平洋Pacific　海馬惟處　一四二
㈢美麗果Marygold　令兆煒　一四四

共十三匹馬起步　頭馬勝一隊頭二馬勝二乘(時間)二分〇六秒五之三(獨贏)三十元六角(馬位)㈠九元七角㈡八元七角㈢四八元九角

第五次　(路程)一哩四分之一

㈠地庫倫The Konlan　劉順德　一六〇
㈡毛令軋老雷Morning Glory　黃賢　一四〇
㈢生抽來司帶Century Star　派得生　一五四

共七匹馬起步　頭馬勝二乘二馬勝三乘(時間)二分四十一秒五之一(獨贏)八元二角(馬位)㈠六元二角㈡二十一元㈢七元三角

第六次　(路程)四分之三哩

㈠愛培飛Abbeyfield　馬立師　一六四
㈡意可麥Ikoma　槁而　一六八
㈢林肯賽Lincolnshire　余兆煒　一五五

共十二匹馬起步　頭馬勝半乘二馬勝半乘(時間)一分三十一秒五之一(獨贏)八元四角(馬位)㈠六元七角㈡八元九角㈢十四元一角

第七次　(路程)一哩

㈠通宜Tone　派得生　一六二
㈡湖特克勞夫Woodcroft　立台而　一五五
㈢康門達歇浦Commandership　黃賢　一五〇

共十六匹馬起步　馬頭勝半乘二馬勝大半乘(時間)二分〇六秒(獨贏)七三元八角(馬位)㈠十八元五角㈡九元一角㈢十四元四角

第八次　(路程)九法郎

㈠地利農The Renoun　海而　一五三
㈡考物立鐵Covellite　胡會林　一二三
㈢利亞南勝Re organisation　小道勒斯　一六四

共十四匹馬起步　㈠頭馬勝一乘㈡馬頭勝一乘半(時間)二分二十三秒(獨贏)五三元五角㈠十八元三角㈡四二元四角㈢八元九角

第九次　(程程)一哩半

㈠稍司塘South Down　劉順德　一六一
㈡破兒司帶Pale Star　派得生　一五八
㈢翁納歇浦Ownership　黃賢　一五九

共九匹馬起步　頭馬勝四乘二馬勝半乘(時間)三分十七秒(獨贏)七元三角(馬位)㈠五元四角㈡六元一角㈢七元七角

甘聯璈來滬就醫

海軍第二艦隊司令甘聯璈、前晚由寧乘夜班快車、因病來滬就醫、已於昨日清晨抵埠、

美公使總司令將抵滬

大陸報云、昨據確實消息、花旗公司克里扶輪總統號二十二日由舊金山開駛東來、美國駐京公使休門氏、新亞艦總司令華盛頓氏、均乘該輪東來、華盛頓氏抵華後、現司令安德生氏、當可交卸云、

智利領事回滬

大陸報云、智利領事亞西、昨乘坎拿號船回滬云、

日商務官回滬

日本特派駐華商務官橫竹平太郎、前曾偕同美國商務官赴日本被災各處查災、現已回滬、即日照常辦公矣、

范源濂回滬電訊

▲[illegible]月自汕趕程

前教育總長范源濂君、此次自美游歐、於七月十日行抵法京巴黎、將偕褚民誼蕭子昇於七月二十七日離巴黎、往法國戰地、再使道游瑞士意大利、復回里昂、參觀中法大學、(范君本里昂中法大學董事會名譽會長之一)、故對里昂大學、尤爲注意、將有計畫促其發展、)再回馬賽、即趁輪回國、船票已在巴黎購妥、船期八月二十四日、由馬賽起碇、抵滬時約在十月中旬、范氏此次游歷歐美、本爲考察教育、以中法教育、有溝通精神之事業、故對於法國教育、尤特別注意、旅中談話及赴各地學生歡迎者、多爲勉勵之辭云、

中秋節本埠情形

昨爲中秋佳節、本埠軍警政各機關、均循例停止辦公、男女各學校、一律放假、商界之中節休息者、則有各銀行錢莊、及各工廠等、餘者照常開市、而糖食店與紙烟店、生意更佳、月餅香斗、出賣一空、茶寮酒肆、亦業極盛、戲館加演日戲、咸賓滿座、各游戲場亦遊人擁擠、楊樹浦一帶各工廠、昨日均例放假、天[illegible]出游、異常擁擠、該管捕房、頭[illegible]深恐有等地痞根徒、發生擾奪行人財物情形、故飭派[illegible]西探、在所管區域內梭巡、以保治安、法捕房總巡與西探長、以各店戶東[illegible]途中往來行人、攜帶洋銀、實居多數、深恐宵小乘隙發生盜搶情事、爰特傳諭偵探員等、並調派通包探、分往新老兩租界、嚴行查緝、如有形跡可疑之人、立帶入捕房研究、以保治安、上海縣警察所沈所長、昨特通令各分區署、自中秋日下午六時起至翌晨六時止、一律加派雙崗、相機彈壓、設有終宵結伴夜行者、尤宜婉言勸阻、以保公共治安、

自大同教徒散佈天災謠言後、雖由各方極力闢謠、然中下社會仍極恐慌、昨前兩日適値天氣陰晦、好事者、遂謂謠言靈驗、今日或有昏黑之事、因之各扶乩台各善堂、昨日多數舉行祈禱大會、男女各信徒、並相偕屏除葷食、團聚禮拜、祈禱免災云、

淩浦局致寶山縣函

淩浦總局近致寶山縣公署函云、逕啓者、接奉大函、內附淩鴻昭君稟帖一分、涉及黃浦灘塡泥一事、(淩君係相近本局在高橋南沙塡泥處之業主代表)、均照收悉、照所議該港之一部分、須塡[illegible]吳淞平線二十八尺、泥二千七百[illegible]本局工程師即於日前、[illegible]該處察勘、該港並未塡滿、因此淩君之要求、目下礙難照准、[illegible]事將[illegible]問詳加勘察、[illegible]二千七百[illegible]泥塡竣後、再行會同查勘云云、

金隆街划案開審

大晚報云、金隆街划案之美國人被告杏生輿訊後[illegible]晨一在美法庭、由按察使親審、三華人見證均在早堂傳到、當開審時、即公布有一被告嘉納、曾交一千金之保、今已逃逸云、杏司二人均不認持械刼金隆街八號與十一號屋內之烟土三十盎士、(時在八月二十日)及衣服等、被告律師以嘉納現失蹤、請堂上提杏司二人同審、但初級庭推事不贊成將嘉納之名除去、仍三人同列原案中人犯、由此推事將案由宣讀一週、[illegible]於當日總巡案中有關係二人之一、次傳汽車夫徐某、供稱於當日被雇、[illegible]及述當時之行動、汽車干某、所述略同、末傳金隆街十一號之賬房衛某、至此早堂告終、

文匯報云、下午繼續審理時、由金隆街十一號之學徒梁禮善到堂作證、供曰、八月二十二號晚上七點至八點間、有四西人同三華人進來、將見證拖至一角、有一西人立於其前、使見證不能見其他數人之行爲、是以見證並未見伊等之舉動、約四分鐘後、伊等俱出外、當時店內除見證外、尚有華人二、一名陳裕祺、一名德壽、於賬桌在賬房內、此乃命居金隆街八號一木匠名李兆[illegible]之號衣、伊等在樓上[illegible]十分[illegible]之、[illegible]攜帶[illegible]三只下、出外、只見[illegible]賭伊等搬[illegible]出外、至此復由堂上、命金隆街八號[illegible]花店內之學徒、楊寶隆上堂作證、供曰、八月二十號晚上七至八時之間、見[illegible]坐于賬房內、見一西人身穿巡捕制服、偕華人二、沖至樓上、其面[illegible]則不能記憶、後伊下[illegible]時搬[illegible]子三只、爲見證所知見、內有一只、乃見證的、內儲衣服、約値四十元之譜、但彼時見[illegible]未悉內中一箱伊的、箱子等俱由二華人搬出門外、(未完)

前日江西路盜案

大陸報云、前[illegible]午後[illegible]盜三[illegible]突入[illegible]三八[illegible]號之某錢店、刼去現款一千六百五十元、(地點在愛多亞路之北)三盜中有一人執槍、先入店、命店夥退至後房、即行搜刮、又一盜則立門首、盜去店夥已經惶萬分、不知報警、後因[illegible]華捕[illegible]西[illegible]拾[illegible]鈔票一捲、計四十元、始[illegible]追究、[illegible]該盜首領係[illegible]探夥出身、熟悉租界錢[illegible]時[illegible]情[illegible]云、

美水兵溺斃審查

大晚報云、[illegible]驅逐艦[illegible]大隊號之水[illegible]四人、乘一舢板在碼頭處、以[illegible]多受摘而傾覆、四[illegible]均下[illegible]祇三人得救、餘一人溺死、至今屍體未獲、該水兵名馬甲納、年二十二、聞該艦於上星期中、已發生同樣之事、有一水手名[illegible]里來、[illegible]自橫濱開回上海、彼在[illegible]臥艙頂、忽大浪來、一[illegible]捲而去、立即施救、已不及、今艦長已開始審查此事云、

梅里船沉沒審查結束

大晚報云、上次颶風中沉沒之梅里號船、近經英領署洋船庭派員查究原委、迭傳證人、昨日結束、證明船上救生器具均全、祇當時船之載重稍多、故船公司對於沉船所死之六十餘人、可告無罪、惟以後沿中國海之商船、宜照英商部定章減少裝貨之重量、並各船務必裝設無線電、以防危急之時、又查明當時船之下沉、係大浪將第一號艙之門打開、水入艙內而沉云、

體育研究會定期會議

▲本月三十日　▲待議案十件

江蘇省教育會附設體育研究會、自本年改爲委員制後、當由各會員選出朱了洲、[illegible]壯飛、瞿醒儂、何守白、杜召棠、吳志青、朱秋蓀、柳伯英爲委員、又由各委員中推舉瞿醒儂爲常駐委員、按照委員會議事細則、每年須於陽曆九月十二月三月五月、在滬開會一次、茲悉本屆委員會議決在上海舉行、現已由常駐委員瞿醒儂發出公函云、逕啓者、本年度第一次委員會會議、訂於陽曆九月三十日上午十時、在上海公共體育場開會、業已專函奉達、諒早邀鑒、茲者距離開會之日、即在日前、爰特再函台端、務祈如期蒞會、是荷云云、又待議案十件錄下、㈥新制中校廢除學年作學分制、採用學分制、對於學生智力[illegible]體育一科、亦宜用體格分組法、以期體育進步、若此種方法可以適用、究以何種標準訂定案、㈦初級中學體育一科、規定十六學分、其中除去生理衛生四學分外、餘如柔軟操童子軍田徑賽球戲各種、祇有十二學分、此三年中、以四種課程平均計算之、每年祇有四學分、鄙人對於課程之內容、學分之支配、以及一切實施方法、究適合現今初級中學生之體育與否、頗有研究價值、請諸君作精確之討論案、(以上爲江[illegible]君提議)㈧新學制本學期實行、應請省教育會、教育廳、召集全省中學校校長及體育教員、開聯席會議、編訂教材細目、俾資統一案、㈨全國運動會既組織全國主持遠東運動會機關、各省加入、其課發展、以促進步案、㈩本會既附設於省教育會中、用費應由省教育會補助案、㈩㈠駐會幹事應照[illegible]聯合會辦法、專員擔任、以資[illegible]致[illegible]案、㈩㈡各教育會應組織體育研究會、以促進步、(以上朱重明君提議)㈩㈢聯合各省區體育同人、組有系統的全國體育研究會案、㈩㈣新學制師範學校體育實施案、㈩㈤徵集各省區各校體育成績、彙編年刊、俾資觀摩案、(以上朱承洪君提議)

體育協會籌備訊

▲定期開第一次籌備會

中華體育協會、自經唐少川、馬子貞、盧煒昌、戈公振、[illegible]郝伯陽、王壯飛等提倡組織以來、曾於七月七日在嶺南樓舉行發起人會議一次、當場推出籌備委員二十人、執行委員七人、暑假期內曾分函各地體育團體、請爲調查當地體育團體、刻已接有覆函者、計漢口濟南太原等十餘處、並曾舉行執行委員會二次、現經議決定十月六日(八月二十六)下午二時、假本埠總商會舉行成立大會、並定於十月二日(下星期二)假時報館舉行第二次全體籌備會議、討論該會之進行計劃、及分任成立大會時之各項職務云云、

市民請議禁花會

昨有租界納稅市民黃蘭蓀、致函納稅華人會、請提出議案、要求工部局嚴禁花會、原函略謂、賭博之貽害社會、盡人皆知、是以有地方之責者、每懸爲厲禁、而滬地各種賭博中、以花會之害爲最烈、蓋無論何種賭博、有一定聚集場所、不入場者不能賭、輸贏雖不等、錢不敷者不能賭、獨有花會則不然、凡與賭者、名曰打花會、彼會總機關稱爲大筒、設在僻靜之處、不易偵緝、其分會則偏處皆有、有所謂聽筒者、類乎分銷處、凡茶寮酒肆巷弄貨鋪、大半有之、有所謂航船者、類乎兜售、男女皆有、大抵閨中婦女、以孩童輩不能出外、到會者由若輩收錢代打、大則千百十元、小則一二十文、均可押打、其法有三十六門、日夜開兩次、何次開一門、任人押打、打着所開之門、則一文可得二十八文、是以貧富男女均因押打便利、得彩豐富、咸思倖獲、趨之若鶩、當其初打時、謹慎者多、不過數十百文、泊日復一朝、倖獲者往往悔下注之小、致所獲不豐、未獲者積累已深、冀其一朝徼倖、翻本有餘、盡備下注、故打花會之人、每每愈打愈大、不能遏止、不特將平時儲蓄罄盡、益之以典質借貸、搜索羅掘、以作孤注之一擲、迨至金盡望絕、狡者敗檢踰閑、懦者輕生怨命、滬地一隅、陷溺於此、不能自拔、卒之受禍無窮者、不可勝數、尤可憫者、一般愚夫愚婦、求財心切、流入迷信一途、測字問卜、求籤祈夢、作種種祈禱以求一中、甚且裸夙野田荒塚、冀泉下亡人、默示朕兆、因此受寒濕暴財未得而身已亡、青年男婦、隨節喪身者、時有所聞、租界當局、對於花會宗旨、當厲風行、無如若輩神通廣大、網羅密布、偵緝不易、迄今界內外、大街小弄、無不有若輩之踪跡、此賭博一日不除、則社會一日不能安枕、鼠偷狗竊之所以日多一日者、固由生計困難所致、而花會之遺毒市民、實亦一大原因、貴會負有改良租界風俗之責任、蘭蓀等既有所知、用敢專函奉達、尚望向華顧問諸君提出嚴禁花會議案、要求工部局一方責令探捕、嚴密查辦、一方准界內居民隨時據實告發、一經緝獲到案、務應盡法懲治、務絕根株、則除一大害、功德亦非淺鮮、想貴會諸理事、對此必果予贊同也、

解散掃毒會

淮陰人張起立之掃毒會、在淞滬[illegible]廳解散一案、迭誌前報、茲將四區二分所呈廳文錄左、竊職所轄內、漢[illegible]路安坊四十號屋內、有張越在內設立掃毒會、據聞專辦禁烟事宜、在蘇省公署呈請備案、並原用頭[illegible]十百數十名、均不支薪、各省並立分會數處、[illegible]嘉湖[illegible]與江淮[illegible]通海各館、兼[illegible]福民四[illegible]毒會幹事招牢樣、既怪誕[illegible]奇、[illegible]跡近招搖、因是職所對之[illegible]異常注意、本月十九晚、有該會會員李嵩林等、借查烟爲名、竟有私擅逮捕陳貴芳等小妹等情事、又將陳濮私捕監禁、經職所查覺解案、奉諭將該會解散、李等解請懲辦外、理合將此案經過事實、詳請廳長鑒察、實爲公便云云、

靜修路大搶案詳情

毛和源致寗波同鄉會函云、寗波旅滬同鄉會台鑒、謹啓者、源妻姚氏、於(陰曆)本月十日下午四時四十五分鐘、在西門靜修路遇盜、被刦去鑽飾鈔票約七千餘元、事後即行開單報署、請求查緝、乃閱十三日各報所載、關於刦案之記錄、與事實完全相左、即於次日向刊載記錄之報館查詢、始知是項印稿、係由專錄二分署消息之訪員所發、則是項之記錄、出自二分署負責職員之陳述、或錄自二分署負責職員之所述、若是、則該署職員、於此事既不能督察門警、善盡職責、事後又復隨意武斷、僞造報告、淆亂聽聞、如果屬實、則關係於源家之損失猶小、有礙市民之安寗者事大、[illegible]陳如次、乞予明察、[illegible]該管[illegible]署嚴查、勿[illegible]是[illegible]萬幸、源妻姚氏於[illegible]本月初十日下午四時四十五分[illegible]鑄滙濟後、歸時已面無人色、源即親至出事地附近之楊家[illegible]坦、[illegible]報告、該處派有[illegible]而無警士、乃東行至西倉橋、向[illegible]處[illegible]報告、由該[illegible]警同至出事地點履勘後、該警以此段不在彼管轄範圍、仍回原崗、源復折回至曹家橋、始見一崗在三別香庄內、警察、[illegible]又偕該警履勘、該[illegible]又謂非彼管轄範圍、[illegible]後乃歸至二[illegible]報告、有一身穿短衣者、出而詢問、[illegible]即向伊詳述經過、並請轉[illegible]彼云、須先具單、後經源請求、始同至出事地查勘、經查勘後、源處、曾未見該署崗警、即開單呈報、次日下午四時許、由牛署員率同宋某及警士一名、至也是園斜面源家、詢問一過而去、此係[illegible]切經過前後之實情、報載所謂靜修路兩頭、皆派有巡警站崗駐防、及立傳姚第到案、略請一過、並驗其手指耳上等語、俱無其事、謹陳述經過如上、乞即賜閱、毛和源謹啓、八月十五日、

嚴催船戶換領新照

各碼頭划子船編號領照一事、奉松滬護軍使令知滬南工巡捐局舉行後、迄已匝月、各該划船仍多違抗、延不換照、已經該局長面請淞江水巡隊、派撥隊士、協助進行在案、茲奉何使催促、將遺就新籍呈報備查等因、以該局特再嚴諭該局市船所承辦人、予限傳知各船戶迅速換領新照、如再延違、定予處罰不貸、

日人私帶嗎啡被捕

此次日船近江丸運載大批災民來滬、其三等艙中有名守屋直吉(三十二歲)者、乘機私帶嗎啡約三錢來滬銷售、爲海關檢查員察出、當將所帶嗎啡沒收、即送交日總領事館警察署治罪云、

時評

注意民食　(翼)

據西報消息、新加坡米價、因運濟日災、自八元暴漲至十二元、國人對於此事、不可不注意及之也、夫日人不曾有儲粮尚足、毋庸運米前往之聲明乎、何以又需南洋米乎、以南洋產米之區、素稱豐饒、今且因運濟日災而累及國民、受重大負担、故彼政府現已嚴重取締以維民食矣、雖然、南洋米價、至十二元而取締運日、因其價較諸平日加貴半數也、今我國平日米價、且時有過乎十二元者、當此南洋取締之時、苟日人轉而取之於我、則米價至如南洋加貴半數不止、彼時平民之生活、將何以堪此耶、吾故曰新加坡米價暴漲、國人不可不注意及之也、

介紹　田桐法書

玄玄居士田桐以文鳴以詩鳴以哲學家以政治家鳴書學小道也不以之鳴苟以之鳴足以名家也亦復何傾居士書法秀勁而渾浩而出之自然不爲時會所左右令見之者怡然有得與延闓論書見解相同者十之七八特爲介紹公之同好潤例存上海各大箋扇莊書社及上海哈同路民厚北里四二三號　譚延闓啓　海上停雲

注意

此次徵求七項問題、答案不符者甚多、僅得第一題之唐君、其答案中祇有四項無訛、茲將其原文製版刊佈如下、

又此次七項答案第一爲孫中山第二爲段祺瑞以上二項係根據[illegible]案中之最[illegible]數決定之、第三[illegible]山東[illegible]四爲[illegible]西第五[illegible]七千[illegible]自五十[illegible]四百三十五家第七爲林肯

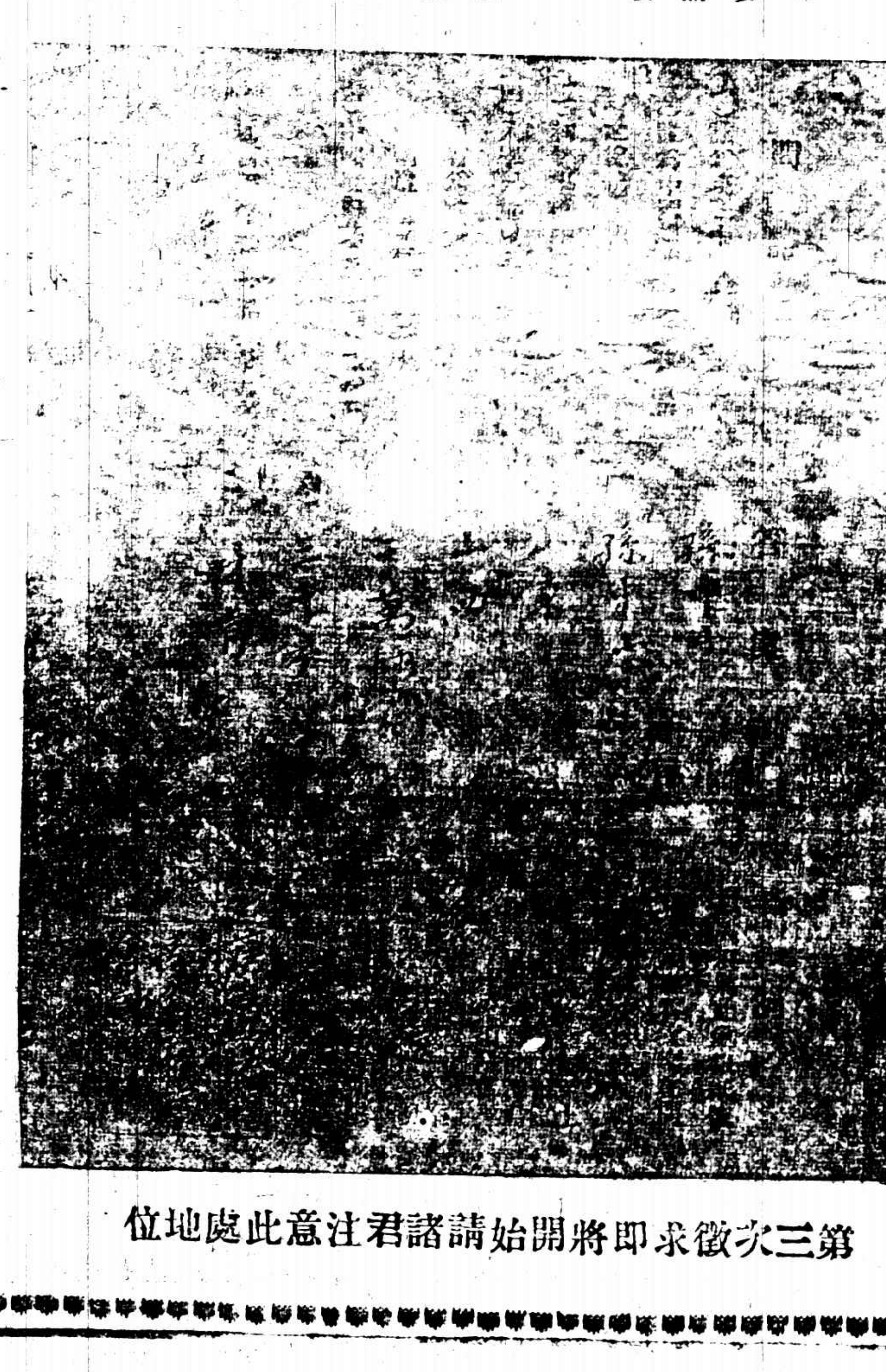

第三次徵求即將開始請諸君注意此處地位

大舞臺 八月十六夜戲

新排機關幻術 新排宋朝歷史 彩景特別武戲 文武新戲

沈韻秋 張榮奎 趙東昇 殷春虎 張春海 陳月樓 孫少堂 李瑞亭 姚俊卿 趙如泉 賈璧雲 高慶奎

小達子

毛韻珂 金碧艷 郭春華 張桂芬 孫慶芬 陳嘉璘 孫稚舟 李勝奎 王佳楣 趙竹卿 王祥雲 劉坤華

(價目注意) 二層樓廂 一元 特別廂一元 官廳八角 二等角 五正廳角 三層 包廂三角

▶八本狸貓換太子◀

大世界 乾坤大劇場 八月十六日

彩樓配 春秋小沛 黃金台

大陳菊芳 陳祥元 金芳臣 龍瑞恒 武雙林 侯雲峯 陳善甫 張少泉 韓金奎 喜彩鳳 王金玉 杜文林

嘉興府 (八義圖) 雙沙河

日戲 全體合演 鵲橋相會

夜戲 好戲 全體合演 七劍十三俠 十二本 好戲應時 游月宮

(價目注意) 日戲樓上一角 夜戲樓下二角 包廂三角 頭等二角 正廳二角

新舞台 八月十六夜戲

王九林 劉漢臣 鍾鳳林 曹甫臣 許奎官 劉振廷 趙君玉 查天影 潘海秋 汪優游 劉榮萱 周鳳文

(四川奇聞)堂春 ◀全本臥薪嘗膽▶

夏月珊 潘月樵 (歐陽)予倩 夏月潤 趙文連 張月亭 邱治雲 趙君甫 夏月華

(價目) 二等二角 頭等四角 特別廂八角 花樓月廳一元

廣舞臺聘請廣東羣芳幻影全女班 八月十六日夜戲

日戲 李杏莊 文華妹 陳飛鳳 張彩玉 陳慧芳 朱劍裳 梁少平 何少羣 張定球 全本獨占花魁女

(日價) 特等大洋五角 頭等大洋三角 二等小洋二角

夜戲 李杏裝 文華妹 何少羣 張彩玉 陳慧芳 陳飛鳳 朱劍裳 梁少平 小英雄 梁瑞如 ▶五子哭攻◀

(夜價) 特等大洋七角 頭等大洋五角 二等小洋三角

▶本唯園精之為所值較格張定正各名佈十其藝不檢探疑離觀絕高子景官　然　當◀
▶樓一　雅優各贊新前　外於式劇角景分他少名長案奇者　宜甌良及論聯　掃◀
▶為屋佈　待界許屋更陳清中開場　飽各亦　貴片　拍當爽晨時請訣本徑◀
▶海頂置游　人　落加設潔秋幕添新精滿種更又之影情足案茲　行君而樓以◀
▶上花之藝久十現成擴亦　節　聘置神　游新有值戲節令叫秋桂聯正樂東求講待◀

春華舞臺 北西藏路口開封路

八月十六日戲 禮拜三

贈出客券 周聞天 林蘭芳 韓長寶 (小三)麻子 鳳 劉玉 牡丹 劉琴舒 儒蘭 安 薛 芬 元銘 鴻 張 趙 武 慶

(大伐子都) (硃砂痣) 中秋賞月雙搖會 (應時佳劇) 武家坡 落馬湖 連環套 營 寨

張銘武 安舒元

官商特懸 劉備哭靈 火燒七百里 雙齣名劇

(特別減價) 三特廂角 二頭廂角 一二廂角 三特廳角 二頭廳角 一二廳角 電話北千九百二十六號

一律暫停

春華舞臺 八月十六夜戲 禮拜三

贈出客券 全班合演 太子害太子

(特別減價) 五特廂角 三頭廂角 二二廂角 電話北千九百二十六號

一律暫停

小世界 游藝場 國貨商場 上海新北門內

門券每位小洋一角 北來車輛直達門口免查照會 電話中央四六一百三十七號 南電話一百三十七號

屋內花園 小桃源 桃源品行世上樂名應是此地知非須最且及相莫自時怡管

第一層大京班 劉禹臣 袁奎官 蓋月樵 李金龍 邱德成 李君玉 劉雨田 小黑燈 皇帝上吊 關山 困土 煤山 查頭 陽陰 河山 探陰王

第三層 杏泉 永奎 周 田 小 小 丁 張 品 愛 第 陶 常

王玉林 李寶廷 沈春林 胡壽慶 馬戲奇緣 新戲 男子新戲 三層影戲 華社 勝社 素蘭 少蘭 金蘭 桂寶

吳小松 吳小石 姜鳳笙 馮子美 周沁泉 周潤泉 朱菊庵 王再亮 筱改良 桂蘇 蓀灘

亦舞臺 八月十六日戲 新街三馬路大

王少白 馬芳樵 張春嘉 德俊 張少雲 王國九 李琴斌仙 張 馮子和 李春棠 王桂卿 白牡丹 譚富英

虎堂 興府 更天 全本孟姜女 越虎城 晴雯撕扇 打姪上坟

董素含 陳桐雲 李鴻卿 胡蓮芳 馬富祿 張菊舫

(價目注意) 月樓六角 特別包廂五角 特別官廳五角 頭等正廳二角 二等一角 電話中央四千六百六十一號

亦舞臺 八月十六夜戲

王少武 芳紫宇 張珊瘋 馬春趙 王桂家 李春棠 馮子和 王少芳 譚富英 馬富 白玉崑 白牡丹

昭關 宙 樵 樓 春 學正 本盜宗卷 父子交兵 盤絲洞

陳俊 張國斌 龐春卿 馬德 張俊 陳桐雲

(價目注意) 月樓一元 特別包廂八角 特別官廳八角 頭等正廳三角 二等二角 電話中央四千六百六十一號

丹桂第一臺 八月十六日戲

小九洲 牛富霄九 貫乾城 九松坤 小趙圈 小霄樵連 陳鴻奎拾營 寶義小 高百歲 何雅秋 劉奎官 高百歲 小楊月樓 王芝裕 蘭

洲 城 坤 圈 連 營 寨 黃金 鐵公雞 (投軍別窰) 通天犀 二本花木蘭

(價目注意) 特別包廂四角 頭等正廳三角 上層包廂二角 二等正廳二角 三等起碼一角

丹桂第一台 八月十六夜戲

沈鶴鳴 何雅秋 (小小)寶義 四杰村 鴻鸞禧 越虎城

前部方玉娘

(價目注意) 特別包廂六角 頭等正廳四角 上層包廂三角 二等三角 三等二角 一票價一角

新世界 義記

跑馬廳泥城橋南北兩部地道交通 門票小洋二角電梯小洋三角西菜券大洋一元門票在內

招登廣告 本世界交通便利游客衆多廣告收效之宏非他處所能及如荷賜登請向廣告部接洽

(大京班) 小長庚 張公鈴 悲韻 伍春鳳 ○月○ 何明學 趙月樓 天寶福 張鑫儒

▲南部三層樓

名家彈詞 說書 揚州大家 黃亭小 珠蘭彈詞

▲南部三層 三國志 五義圖 彈詞 說書 大飛武術會 神戲

▲自由廳 南北游藝 羣芳會名花 會唱 京韻大鼓 大京 特別 口技 京韻 大鼓 女子 新劇 男女 幻術 技藝 雙簧 南方 拉戲 巧要 花園

飛騎俠客 新劇 揚州戲 文明戲 西洋影戲 無錫灘簧

請看中秋特別大香 斗以在高丈二▲上 裝活動 精 戲劇

秋滑稽聘心遊是早天陳在來如人湖花本橋月數最精其高別莫特點綴頌

愛普廬活動影戲院 APOLLO THEATRE

即海甯路北首 北四川路五十二號

THE TRUTHFUL LAIB

世界第一美女溫特士 海萊女士主演 愛情唯一名片

血

血從暗血：那殺女果如？ 血：殺來暗：蛋郎盜何 血：是誰暗郎：女殺？解 …

時間 每晚九時一刻開演

價目 樓上一元二角 樓下七角

上海大戲院 北四川路虬江路口

上海唯一之影戲院

▲中秋節 最新勇武艷情佳片 片中有華文說明

Johnnie Walker in Captain Fly-By-Night

鐵路湖 未婚夫

夜戲價目 包廂一元 樓廳六角 正廳四角 日戲價目 包廂六元 樓廳四角 正廳二角 (送券暫停通用)

共和影戲院 西門外方浜橋

中秋日戲 特選頭等滑稽片 一二集 十九集 金中 二集 星趣 二集

六本手黨 四本秋鋼鑽 夜四本 手黨 四本期劇 三本 四本手黨 三本

注意 星期二星期四日皆換片 星期五開演秘密鐘

價目 特別包廂每位半元 普通包廂每位六十 每樓位四十 正廳每位二角 幼童減半 十一收費

天蟾舞臺 八月十六日戲 (價目)

六本包公出世 狸貓換太子

白天初演 六本好戲

佳座無多 務請預定

天蟾舞台 八月十六夜戲價目

八本包公出世 狸貓換太子

新排新戲 初次啓演

諸君請早 客票暫停

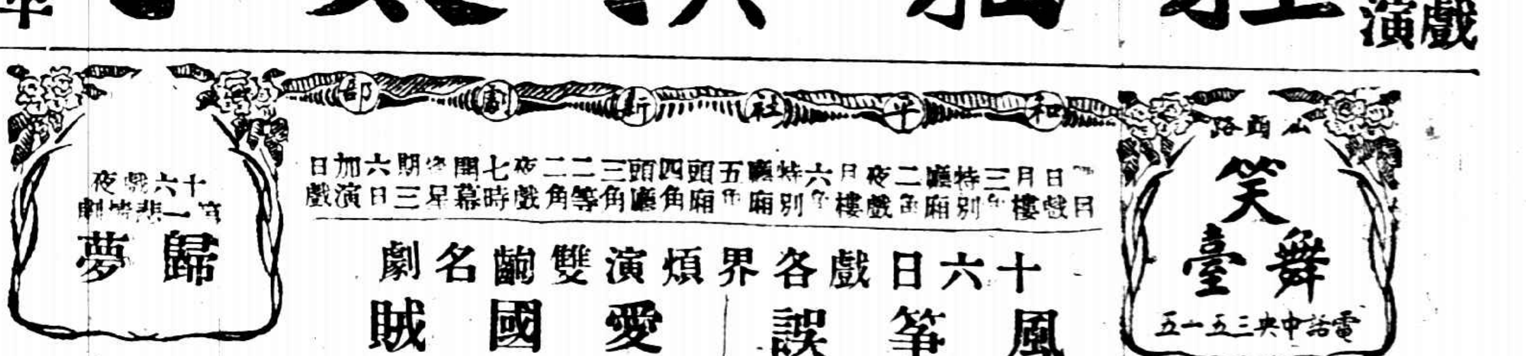

十六日各界煩演雙齣名劇 風箏誤 愛國賊

共舞臺 法界 八月十六日戲

許鴻玉 王益芳 薛銀麟 竹翠茹 小孟七 曹義 寶德 張德祿 蘭翠 小竹 春茹 粉菊紅 劉花亭 劉松 立四 薛銀春 苗勝芳 李桂霞 陳彩森 林樹艷 張文春 小蘭芬 張菊瑞 許鴻蘭 小琴仙

梵王宮 (泗洲城) 釣金龜 走 三 麥城 (娘教)子 梅閣 大四杰村 頭 本 閣 瑞 生

共舞台 法界 八月十六夜戲價目

薛銀麟 陳彩霞 詹潤泉 王榮森 林樹勛 苗勝春 劉奎童 竹翠茹 李桂芳 曹 林 張 粉 劉 張德祿 小孟七 張菊芬 王文祥 劉松亭 小禿扁 謝水福 立四花菊艷文森樹義寶

▶頭本玉夔龍◀

小時報

第二千二百五十二號

小言

◎大選與栁選（清波）

在這國會分裂軍人違法的時候。不應該有什麼大選。

在這人道主義昌明娼妓制度鏟除的時代。不應該有什麼栁選。

然而煌煌的首都。盡是鬧大選的聲浪。誰反對大選誰便是罪人。

因這個原因。於是煌煌首都報紙上。公然實行栁選。公然刋到選舉票。高凌霨不是一個主張禁娼的人嗎。爲什麼不干涉。認許社會上提倡這種發展娼妓污辱人格的舉動。

唉！他們要辦大選。當然不便干涉別人的栁選。

栁選的結果。選出幾個二等茶室裏面污穢的娼妓。大選呢。選出誰？

小專電

◎秋節各部薪水問題大起恐慌。惟外交部不但不欠薪。且預將十月份薪提前八月十四發放。據云此欵係顧總長夫人墊出。現在各部員皆願向外交部當蘇拉。謀生。（2）（赤羽）（北京）

◎張敬輿善持大悲咒。嘗語人曰。某次出席議院。將爲議員嚴重責問。頗爲窘急。幸予默誦大悲咒三遍。既乃安然無事。以後每逢危險。輒誦此咒。均得無事（1）（天羽）（北京）

◎北京某小報發起選舉二等茶室妓女。號曰栁選。隨報刋選舉票。有人謂茶室妓女。亦𣅿得上投票選舉。將來上海野鷄選舉。必更熱鬧（2）（秋士）（本埠）

◎黃包車夫不識俄國難民。擬爲外國闊老。大呼密司密司上車。後竭力飛奔。到時不付車資。可稱冤枉（3）（陳瑞徵）（本埠）

◎某君宴議員。菜甚豐。一議員掀髯笑曰。猪仔亦如此豐盛乎。聞者匿笑（3）（露紅）（北京）

▲杭州忠清巷某宅主人。新近作古。其子於熱喪期內。私納一妾。事爲某滑稽家所聞。即送花燭一對。一紅一白。以示賀而兼弔之意（3）（春風）（杭州）

小新聞

險哉江朝宗之臀（玉）

北京某社呂祖降乩。責成江朝宗募欵一萬元。充善舉。江云辦不到。呂祖大怒。喝笞臀一百板。江力求旁人又代求。均不肯。求改打手心。亦不許。一定要笞臀。並要打代求者。衆人不得已。將江按下。要脫褲子。江急得跳起來。往外便跑。一路跑一路叫道。這是假的。這是假的。（未畫意）

刃上跳舞

美國近來印人數名能赤足立刃鋒上作稱刀旋舞月狀半五作約俱六把無鋒快於比插上木墊立人即而刀上佐鋒並度以印云古樂（3）（韻）

北京之秋賽（岐）

▲已有馬一百三十四

今次北京秋賽。定十月十二十三十四與二十日舉行。已有馬一百三十四。加入其中四十二匹係新馬。餘皆老馬云（3）

六十三歲老婦嫁人（春風）

▲知事賦詩催妝

浙江孝豐縣知事吳君工爲詩詞。鞅掌之餘。輒與椽屬倡和。一日。審一兄弟爭產之案。於無意中得一詩料。蓋案中當事人之母。今年六十三歲。嫁一老人名王三太爺者是也。知事得此奇事。忍俊不禁。遂退而賦催妝詩四首以博笑。中有「春風爲揭盤龍鏡。照見雙鬢雪不如」「旁人若問芳華信。五十年前豆蔻梢」「艷福阿誰修得到。不圖天壤有王郎」之句。調笑風流。足資捧腹（3）

春申劇訊（S）

▲東鱗西爪

亦舞台譚富英不久即將期滿。聞有聘王慶臣說王除演鬚生外。並能串演武生。而著名武生白玉崑近亦受該台之聘。定於今夜登台。第一日爲反五關。第二日鐵冠圖。第三日爲新長板坡。

春華舞台新聘之武生張銘武。能兼演旦角。故北里中人歡迎最劇。

青年會京劇社自鬚生教授呂均培。青衫教授蔣硯香相繼辭去後。近又聘一某某以補其之缺。正教授打鼓屬曹云。

第一台於前星期日開演四本呼延慶。出世時有花旦王蘭芳飾演龐妃在宮中受舞凟屢時。偶一不愼跌倒於地。觀者大譁（2）

新大陸之麻雀潮（意）

▲盛極一時

友人趙君新自美歸國。晤於旅邸。夜闌無事。因爲余談及麻雀盛行美國之情形。殊饒興趣。茲錄之以餉閱者。

去歲雀牌一項。美國全境銷去十餘萬付。每付二三十金洋不等。雕刻精巧者。竟價增至百元。統計數達百萬。

美國不論上中下各級。競以打麻雀爲無上樂事。雀牌時尚自稱爲建築中國最尊嚴之長城。

留學生能其技者。類皆充爲麻雀教授。教授時有四五十桌之多。

海濱洗浴等處。時有浴罷休息。尚未御衣。已在沙灘上鋪地面作方城戰。其狂熱可見矣。

各大旅店。均備有雀牌。供人租玩。惟租金頗昂。而各報紙亦闢麻雀遊戲欄。競相登刊。

東方有一某校學生。竟在校中集衆玩牌。嗣爲學監發覺禁止。可見其潛勢力已侵入美國學界。

美人雖樂用中國手工製造之品。然有利用山貨綠哀特（Celluloid）代替象牙製造雀牌。並有某公司向政府註冊專利。以致近來中國輸往之雀牌。都被海關扣留云（1）

巴黎女子之時裝（山）

▲近訊一束

秋季之晚裙。法女子喜用毛皮爲襯。以綠鵝爲面。皮都取豹皮。又晚餐之裙。以黑底爲最盛行。上綉黃紅綠之花紋。遠視之如熱帶之鳥。普通運動及出游用之短衫。用黑絨製。緣以白邊。四周綴中國字（3）

日災佳話（裳）

▲成就姻緣

橫濱寶有某印刷廠副工頭瑪某。年近而立。未娶。去歲與粵人鄺某之女發生戀愛。鄺業五金。性貪鄙。瑪曾兩次央人作伐。鄺拒絕。索聘金千金以難之。瑪力不逮。然二人愛情愈密。此次地震時。女適在某體操學校上課。以走避迅疾。幸免於難。出校後即奔回伊家。詎屋已倒。乃走至瑪廠。廠亦倒塌。幸瑪匿刷印機下。得未死。竟於瓦礫堆出時。見女正在覓瑪也。二人晤面大喜。遂相偕去女家覓父。費六小時之久。果在屍骸中見鄺已一息僅存矣（該屋未着火）三人逸出。步行至長崎。已盡成赤貧。至是父乃允以女妻瑪。二人得各遂心願。三人業已返滬。總算一場大地震成就了二人姻緣（3）

滬甯車中之少年（陳瑞徵）

▲瞧不起老叟

前日上午滬甯車由甯返滬時。三等車中有一西裝少年。口啣紙烟。手執西報。意頗傲慢。時車經蘇站。一老者傴僂而來。年可六十。衣服襤褸。面目黧黑。肩一包裹。與少年並位坐下。少年厭之。怒目叱曰。爾眼何在。此二等也。三等在前。還不與吾速滾。一種凶暴之態。非筆墨所能繪。而老者反撫髯而笑。囊出車票授於少年。徐答之曰。先生乎。吾早知此爲二等也。然則余所購之票豈差誤耶。請一閱此票與先生所購者爲不同乎。少年見爲二等票。即默不一言。老者譏矣（3）

藝術界消息

▲劉天紅前日應虹口中國留聲機器公司之約。收唱戲片三張。失街亭。探母回令。珠簾寨。獻地圖。馬前潑水等劇。大約十日後即有樣片可聽（舍予）

▲南京書家謝公展。何景覗。顧潤蘋。馮浩如。雷適先等。發起組織錦雲繪畫研究會。已於本月念二日在第四師範學校開成立大會。男女來賓數百人。有演說餘興等（鴻白）

影戲界消息

▲滑稽大王卓別林氏。近已永別趣劇。其生平得意之傑作。爲愚妻Foolish Wines。而其絕片則爲香友Smeet Friens。近與聯美公司訂立合同。從事悲劇。且爲導演員。成績頗佳云（3）（學周）

▲加拿大新近建一大電影塲。耗資一百五十萬美金。所聘男女演員約四百餘人。剛正挽人赴美。擬延請電影明星數人云（3）（憶風）

▲近據美國電影駐冊部報告。謂美國影片之運銷於外最夥者。以卓別令之尋子。遇仙記。及伊妻撲拉。鼎格之皇后。末路爲最。荒僻如阿非利加印度埃及等處。亦莫不紛紛定購云（3）（貫一）

小繙譯

▲美新總統柯立芝氏。性至儉。隨身除一金表外。無他貴重品。即其夫人及子女等。亦至儉約。家用器具亦然（譯念四日大晚報）（3）（蒼）

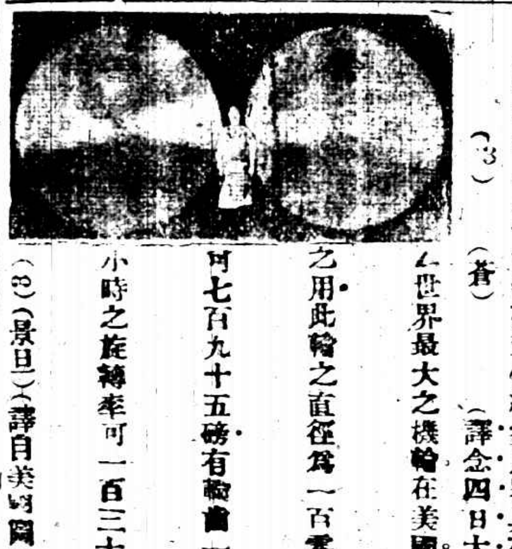

▲世界最大之機輪。在美國專爲鋸木之用。此輪之直徑爲一百零八英寸。重可七百九十五磅。有輪齒一百九十。每小時之旋轉率。可一百三十英里云。（8）（景旦）（譯自美國圖畫週刊）

■普通適用■人人必備
■有此一書■勝讀萬卷

○舊本尺牘初桄○
○不合現時需要○
○本局推陳出新○
○所以特編此書○
○名稱仍是從舊○
○材料大不相同○
○諸君欲知內容○
○請看下面說明○

分類詳解

新尺牘初桄全書

秋季廉價一月

這部書是各界適用的。內容分做六卷。（第一卷）叫做尺牘須知。說明信內信面寄遞的規則。和辨別各種的稱呼。是學習寫信一定要知道的。（第二三卷）叫做尺牘零執。凡是書東內應用的言語。一條一條的分載在裏面。還分別出尊長。師長。平輩。晚輩。和工商政學等類目。使寫信的人。可以隨意取來應用。（第四五六卷）叫做尺牘片錦。內分慶賀慰唁等十三門。並且有往來的答語。就是雙抬單抬並抬的格式。也很清楚。書的末了。還附錄着類腋。是載的天文別名。時別名。與地別名等類。共有十四門。可以隨時參考。照以上的言語看來。這部書不是寫信很適用的嗎！

全書六大厚冊
定價大洋七角
特價祇收四角
附贈精製布套
外埠寄信購取
郵費另加一角

識字之……新法
學生之……良師

新式繪圖 學生新字典

附註國語注音字母

此種新字典。專供國民學校三年以上。及高等小學兒童自力讀書時檢查生字音義之用。其內容所有特色如下。（一）選擇字數得八千有餘。最便教科應用。（二）注解純用簡明語體。最合初學程度。（三）每字附注國語注音字母。最易統一讀音。（四）句讀用新式標點。引證用通俗成語。最利隨時領悟。（五）常用之古體字俗體字。與正文互見。最增自修功效。（六）字下插有精細圖畫。示明義意。最饒識字趣味。須知此部字典。爲學生必要之書。各學校現已一致歡迎。購備者務須從速爲幸。

特價
甲種分訂四冊定價八角特價四角八分
乙種上下二本定價五角特價祇收三角
外埠函購郵費另加（甲一角）（乙六分）

上海棋盤街 廣益書局發行
分設 北京 廣東 長沙 漢口 開封 Z4095

宋拓大觀帖
臨川李氏藏珂羅版精印每部三大冊定價十二元
上海有正書局發行

人同此心 心同此理

吸 愛國牌 香烟

大愛國牌
國貨香烟
送人自吸
均極相宜

中國南洋兄弟烟草公司啓

今文選

先考滋樹室詩集書後　李從衍

滋樹室去宅東數十步四周環流拳峙水中以樹雜花里人所謂花壇者也余父多在外不長居此光緒丙申肥遯於廬江續溪上續溪者西門之隖也築室數十楹廊廡周匝庭院間徧杷枇夏蕖藂芳圍梧桐晚凋綠給清蔭蘭桂鬱乎前軒圖書悅乎清晝中間嘗棲身覺數庚子難作浩然遠引投簪嶽於郎富敎務稽于邱園感物而興立言必雅君子之作嘗矣其文昔顯宗偽而詠懷孝標厄而辨命季倫零謫製思歸之引安仁嬉任賦閒居之篇或身體轉憂患或耳目役玩好彼嘗有累于心方斯未能也从衍少孤罕聞軼事有廬江倪凋芝者名漢耿先君友也滄桑後傷世採蕨殺身成仁柳州紀其先友飛鳥晻乎故鄉感今懷昔並著其事癸亥五月朔第三男从衍謹識于滬濱借園

孿生譚（輪）

美國有生育社專以研究遺傳律及其在改善生物方面之應用爲目的對於孿生亦嘗有一番精深之研究其所舉歷史上事例凡有六百項之多逐一調查相互比較發表其報告於遺傳報一般人以爲孿生子旣由分裂之細胞而成其體質必較由完全之細胞而成者爲孱弱依該社考察之結果則斷爲不盡然孿生子或且轉徙於獨生子就生理上檢惡則凡爲孿生之弟兄姊妹姑置面貌與體格不論即其腦態筋絡血管以至手掌足底之紋而無不相同間有不然亦爲報例至心理上性狀其彼此相若更無待言如有某氏孿生姊妹每食香蕉並必致病最奇者莫如體重往往減則同減增則同增又有某氏孿生弟兄輙以同時患同一人物雖相去甚遠亦不忒惟德性行爲不必盡同此蓋環境使然苟同居一處終必有多少相似在孿生之屬性問題依統計觀之每產多同性大概每三對孿生子中男女異性者當得一對。合體孿生子在人口方面並爲一問題乎應以一人計抑以兩人計據美國戶籍局長羅委司之意見則以爲應作兩人查調旣屬孿生即可知其已非一人也（現丙）

小說

短篇小說　伕流（續）（湯辛）

母親慌了一面急忙過去慰他一面說「在你是一塊銀餅如你所說這樣效用的餅在他不過是與數文相等的餅你叫他這麼交易在孩子何曾知道呢況且他現在餓呢去買了餅來何曾救得他已成過去的饑雖然救饑餓是一樣」父親冷靜的面孔現出沉鬱的微笑想「想在不同的環境裡隨便什麼人的言行誰能了解呢這又是宇宙之秘了」

卻想不到這番快遊之後有這麼一回沉痛的感觸

本來此次我原是預備來難受的不過沿途的風景却將我的預計打消了不少但到了岸第一個我眼簾就是一座森森的樹林這林中就是老親愛的父的歸藏的處所也就是我夢魂縈繫的地方」

一年一年地溫理舊夢啊我已竟作了六年的畸零的人了一列一列的楠樹栢樹將一座青石的墳圍起這都表示給我看「你已竟沒有人收納你靈魂了已往的快樂從夢中過去未來的快樂在夢裡追尋」

祭畢又去看看培弟的墳……這是母親再三囑附的……矮小的土堆樹着父親親自題寫的墓碑……這又是使我痛心的事你早夭是不幸嗎我多活了幾年將來不知誰來收拾我的殘骸呢反不及你當時父親揮着愛情之淚親手埋你底有幸福呢……年年來三趟我終要與起同一的感想啊培弟你正不寂寞呢有厚厚的落下松針作你的搖籃四圍森森的松濤是你催眠的歌聲這樣靜謐的環境較我喧鬧的都會何如你密邇父親父親密邇你永遠能够游泳在慈愛之流比較我子夜熒熒燈昏欲蕊蕭齋瑟瑟案冷凝冰的滋味又爲何如

歸途微風吹皺了漣漪的澄水酡顏的柏葉間着以梅的柏實……一切都是來時可是枯靜的心一切都不能領受了

隨意翻開書正檢着一片紅葉葉上寫着的是幾年前的字「非敢緩也蓋有待也……常不使有餘……其何及也……」還有呢恐怕當時也如現在的懶得寫不下去吧

（未完）

滑稽小說　嫦娥離婚記（侍瑛）

話說嫦娥自從那一天偷了伊丈夫的靈藥逃入月宮安享榮華有時高興到下界走走沾泥帶絮的過了數十年復行返位非常快樂所苦的就是伊的丈夫無窮國王后羿被伊撇下冷清清的獨處宮中做了幾千年的有婦之鰥心中時常鬱鬱不快一天后羿一個人在宮中吃了幾盃悶酒見天氣尙好遂佩弓帶箭一個人獨自出外打獵剛出門外忽見申公豹跨虎而來那申公豹見了后羿急忙跳下虎背道千

程艷秋之新劇花舫緣化裝

歲興致不淺來此荒郊尋樂從人也不帶一個后羿答道那裏有什麼興致這幾天心中正悶得難受呢申公豹道千歲雄據一方威風得狠難道還有什麼不稱心的地方麼后羿道別的都沒有什麼不快唯有那不賢的妻子嫦娥自從那一年偷了吾的靈藥逃往月宮之後害得吾孤零零獨宿了幾千年到也罷了他還要有時往下界去與那羣凡夫俗子鬼混吾幾次三番想帶兵到月宮裡去捉他回來管束管束又恐他有天神天將幫助吾到先吃一個眼前虧眞不上算呢吾想道兄神通廣大請你代吾想一個妙計或則弄他回來或則將他羞辱一塲也出了吾胸中惡氣必有重謝申公豹本是一個專好搬弄是非離間人家的小人今聽得后羿肯重重謝他正中下懷故意沉吟半晌道吾想嫦娥是一定不肯回來與你同居的不如請一個訟師做一張稟單到玉帝那裏控告他一下倘能將那羞辱一下再與他要求離婚離婚之後千歲包在小道身上找到一個千嬌百媚勝過嫦娥的女子正位中宮你也不枉爲了一國之君那后羿本是個一勇之夫聽了申公豹一番議論覺得非常高妙遂即問道現在叫吾那裏去找訟師做狀呢申公豹道吾認識一個名叫韓非子的他是天下第一個刑名專家吾們不妨同去商量一下后羿道好即回宮中帶了幾千兩銀子同申公豹走到韓非子家裡老人請通報進去那韓非子立在窗一只書案旁邊迎接向二人拱手讓坐寒暄一番申公豹即代后羿陳述一番情節那韓非子閉起雙目不住的點頭末了說道依鄙人之見千歲方面理由很充足可以包勝的雖是嫦娥羽黨甚多不能不小心從事並不是鄙人誇口千歲此事委托了鄙人這一張狀紙一定叫嫦娥無從申辯但潤筆一層是不能少的申公豹道那是一定的只要有效力銀錢多少千歲是不計的韓非子道既然如此就是六千兩歷那后羿爲一國之君聽了申公豹一說恐失了面子也不肯再還價就一口答應當塲即交出三千兩尙有三千兩等狀子准後再付約定三天後由韓非子將狀子繕好送到后羿那裏二人即告辭出外后羿還要邀申公豹去宮裏吃酒申公豹托詞要往他處有事不去二人當即分別歸去其實他要緊回到韓非子那裏向他索一筆一七扣的佣賬去那裡有什麼要事呢過了三天之後韓非子果然做了一篇捲物私逃並紀姦情的狀子親自送至羿后宮中后羿看了一看即忙送至南天門交於王靈官轉達又過了數天果然由玉帝批准命皐陶專審后羿非常快活即同申公豹復到韓非子處再送了韓非子三千金的酬勞申魏二人自然照舊分拆不提且說那嫦娥得到后羿控告的信息正急得無法可想忽看守宮的吳剛報道申公豹有要事來見嫦娥一想申公豹吾與他並無往來到此何事姑且叫他進來再說因命吳剛放他進宮不一刻吳剛領着申公豹來到殿下參見已畢申公豹開口道聽說無窮國主后羿在玉帝前控告仙姑玉帝已命皐陶審理此案未悉仙姑已否設法對付嫦娥道吾正爲此事非常煩惱尙無善策申公豹道貧道正爲仙姑獻計而來想后羿既在玉帝面前控告仙姑玉帝批准其稟詞必非常利害仙姑若不請一個有名的訟師做一篇辯訴狀反控他種種暴虐行爲與他離婚恐要吃虧貧道好友韓非子他的刀筆誰也不及他仙姑最好送些貴重禮物叫他代撰則萬無一失嫦娥聽了不覺大喜即忙到裏面去拿了八色極珍貴的物件托申公豹帶去不到二日韓非子已將辯訴狀撰好由申公豹帶至月宮交于嫦娥看過命吳剛投到皐陶衙門因爲二人俱是有身分的人皐陶接到辯訴狀之後也沒有傳他們到案就依律判決二人離婚離婚之後后羿由申公豹拉攏娶了一個千嬌百媚的妻子非常快活的享受閨房之樂飲水思源再送了申公豹一份厚禮不料嫦娥自從離婚之後大家都說他不規則偷了丈夫的東西私逃看他不起就是往日一班要好姊妹們也與他疏遠了所以芳心常常抑鬱不歡對於職務上也懶於施行了以致常常月黑無光可憐的狠到便宜了申公豹與韓非子兩個人兩面賺錢呢（現丙）

附告　「嫦娥離婚記」不及排入即日中秋特刊改刊今日報中長篇小說「黑暗上海」暫停一天（淸波）

大英牌香烟

中秋月餅是全國通行的舊習慣。祇有一時之盛。大英牌香烟是全國通行歡迎的好香烟。故能永遠行。

盛

永泰和烟草股份有限公司總理

A-371